...UINTO — Núm. 1.599 | PORTE PAGADO | Dirección, Redacción y Administración: AVENIDA DE MAYO 769 | Buenos Aires, martes 17 de agosto 1920

Las cartas destinadas a la Redacción deben ser dirigidas al director.

El diario no puede responsabilizarse de los manuscritos que se le envíen, ... los autores guarden copia de ellos.

Dirección Telegráfica: EPOCA, Buenos Aires

Unión T. T. Administración 7279 Av. ... 7272 Avenida, Sociales 7272 ... Director 7274 Avenida, Redacción ... Avenida y 10 interno. Cooperativa ... Central.

CONGRESO NACIONAL BIBLIOTECA

La Epoca

PRECIOS DE SUSCRIPCION

CAPITAL
Por mes $ m/n. 2.50 — Trimestre $ m/n. 7.50 — Semestre $ m/n. 15 — Año $ m/n. 28

INTERIOR
Trimestre $ m/n. 10 — Semestre $ m/n. 18 — Año $ m/n. 32

EXTERIOR
1 mes $ oro 2.50 — 3 meses $ oro 7.50 — 6 meses $ oro 15 — 1 año $ oro 28

Número del día, 0.08. — Número atrasado (dentro de los 30 días), 0.20. — De fechas anteriores, 0.50.

Servicio telegráfico especial para LA EPOCA

(De la United Press, Agencia Havas y nuestros corresponsales)

Se desmiente la noticia de la caída de Varsovia

Francia desea obtener la ayuda norteamericana para realizar una campaña militar contra el soviet

Discurso de Lloyd George en la cámara de los comunes

Carta del señor Kameneff al primer ministro británico

La guerra ruso-polaca

Desarrollo de las operaciones

LONDRES, agosto 17. (U. Press). — La suerte de Varsovia se está decidiendo en una ruda batalla que se desarrolla en un frente de doscientos kilómetros, entrando en acción la artillería, los tanques franceses y automóviles blindados. Los contraataques polacos prosiguen con éxito. El comunicado polaco de ayer, dice:

"La lucha en el valle del Bug nos es favorable. Hemos reconquistado numerosas posiciones haciendo retroceder a los rojos a través del Vístula entre Vlodova y Hrjbieszov. En dirección a Mlava, llevamos un ataque con éxito.

"A pesar de los esfuerzos bolshevikis para rodear el lunes a Varsovia atacándola por Plotak, no lo han conseguido".

Se desmienten los rumores circulantes de que Varsovia cayó el domingo en poder de los rojos.

BERLIN, agosto 17 (Agencia Havas). — A consecuencia del avance del ejército rojo, 2000 polacos entraron en la región del plebiscito de Prostken, siendo desarmados e internados en territorio alemán.

CONSTANTINOPLA, agosto 17. (United Press) — Se anuncia que los rojos reforzaron su ejército del frente septentrional polaco. Al mismo tiempo están atacando vigorosamente al general Wrangel, que se ... [illegible] ... que los buques de gue... [illegible]

[illegible], agosto 17 (U. Press) — Los despachos de Varsovia anuncian la desesperada resistencia por parte de los polacos iniciada el domingo, no pudiendo hacer progresos los rojos.

El presidente de la Prusia oriental ha ordenado se refuercen las guardias de la frontera.

BERLIN, agosto 17 (U. Press) — Las noticias del corresponsal en Polonia de la misión norteamericana anunciaba que los rusos estaban todavía ayer a doce millas de Varsovia.

NUEVA YORK, agosto 17 (Agencia Havas). — El corresponsal de la Associated Press en Varsovia anuncia que los polacos contraatacaron en varios puntos y que las fuerzas del soviet se retiraron en medio de una gran confusión.

LONDRES, agosto 17 (U. Press) — Con respecto a las medidas sobre la caída de Varsovia, el ministerio de relaciones exteriores dice que se carece de confirmación.

Un telegrama de lord D'Abernon, que preside la misión británica que fué a Varsovia, que lleva fecha de ayer a las 15, dice que los contraataques de los polacos tuvieron éxito restableciendo las líneas del frente, mientras que por la parte sud los rojos retroceden.

Las últimas informaciones del "Berlingeke Tidende" dicen que el estado mayor rojo ha anunciado la toma de Varsovia.

PARIS, agosto 17 (U. Press) — Un despacho de Varsovia recibido en el ministerio de relaciones exteriores informa que los bolshevikis avanzan rápidamente hacia Graudenz, con el propósito de cortar las comunicaciones entre Varsovia y Dantzig. El pricipe Sapieha sigue en Varsovia, los demás ministros y las misiones francesa y británica han ido a Posen.

Delegado argentino en Roma

ROMA, agosto 17. — (U. Press). — El subsecretario señor Pitrabia, dió audiencia al ingeniero Eduardo Lucius, delegado argentino a la comisión de aviación internacional de París, quien viene a estudiar la aviación italiana, habiendo comprado varios aparatos destinados a la aviación argentina.

Guía de viajeros en la América latina

WASHINGTON, agosto 17. — (U. Press). — El departamento de comercio ha preparado una "Guía de viajantes para la América latina", que contiene completa información para viajes, etc., con mapas detallados de los diversos países.

El parlamento británico

LONDRES, agosto 17 (U. Press) — El parlamento suspendió sus sesiones hasta el 1.o de octubre próximo. Será convocado inmediatamente en caso que los acontecimientos lo reclame con urgencia.

Audiencia pontificia

ROMA, agosto 17 (U. Press) — El Papa concedió audiencia al rector del Seminario de Santiago de Chile, señor León y Sanz.

Francia y el soviet

Los franceses desean conseguir la ayuda norteamericana

PARIS, agosto 17 (United Press) — Después de la conferencia entre lord Derby, embajador británico en ésta y M. Maurice Paleologue, secretario general del ministerio de relaciones exteriores, sobre la cuestión polaca, corren rumores de que Francia pedirá a los Estados Unidos que se una a ella en una campaña militar contra los bolshevikis.

Se sabe que después de dicha conferencia lord Derby entregó una nota oficial al ministerio de relaciones exteriores, sobre cuyo contenido no se ha anunciado nada.

PARIS, 17 (A. Havas) — Según "Le Temps", el señor Paleologue visitó al embajador inglés lord Derby, quien le anunció para la noche de ese mismo día, una comunicación de su gobierno.

LONDRES, agosto 17 (A. Havas) — Los diarios publican una carta que el representante de los soviets, señor Kameneff dirigió al primer ministro británico Lloyd George, declarando que el reconocimiento del gobierno de Wrangel por parte de Francia, transformó la situación en una cuestión de política internacional a la cual, dice, el asunto de la paz general está unida.

En consecuencia, el señor Kameneff pregunta si en vista de las medidas tomadas en favor del general Wrangel, el gobierno de Inglaterra tomará nuevas decisiones en el sentido de facilitar la reanudación de las relaciones amistosas con Rusia, con... [illegible]

PARIS, agosto 17 (A. Havas) — El embajador inglés en esta capital, lord Derby, tuvo anoche una conferencia con el señor Paleologue, respecto al asunto de Polonia y de la nueva situación creada por el reconocimiento del gobierno del general Wrangel por parte de Francia. Fueron encaradas diversas combinaciones en el sentido de facilitar a ambos gobiernos una base de acción común que les permita seguir una política de cooperación en la Europa Oriental.

Negociaciones entre Rumania y Rusia

BUCAREST, agosto 17 (Agencia Havas) — El presidente del consejo de ministros, contestando a una pregunta que le fué hecha por la cámara de diputados, declaró que la noticia relativa a las negociaciones de paz entre el gobierno de los "soviets" y Rumania, eran exactas.

El "affaire" Ponzi

BOSTON, agosto 17. — (United Press). — Ponzi, el famoso banquero, cuya compañía, la Hanover Trust Company, fué cerrada, no pudo lograr fianza para salir en libertad.

Cree que se aceptará la fianza propuesta de 75.000 dólares.

Huelga en Jamaica

KINGSTON (Jamaica), agosto 17. — (United Press). — Los chauffeurs y ferroviarios de Jamaica se declararon en huelga ayer tarde, alegando malos tratos por parte de los inspectores de tráfico. El departamento de policía está reclutando gente para el mantenimiento del orden. Los militares los ayudan.

La renuncia del señor Bergamín

MADRID, agosto 17 (Agencia Havas) — El jefe de gabinete español, señor Dato, trata por todos los medios posibles, de convencer al señor Bergamín en el sentido que continúe desempeñando la cartera de la gobernación. No obstante es muy dudoso que el primer ministro consiga su propósito, pues la renuncia presentada por el señor Bergamín es irrevocable.

Los reyes de Inglaterra

LONDRES, agosto 17 (U. Press) — Los reyes han llegado hoy a Balmoral.

El viaje de Lloyd George a Lucerna

LONDRES, agosto 17 (U. Press) — Lloyd George irá a Lucerna el miércoles.

El entierro del doctor Gorgas

WASHINGTON, agosto 17. — (United Press). — Los restos del general William Gorgas, del ejército norteamericano, muerto hace poco en Londres, fueron depositados en el cementerio nacional de Urlington, con todos los honores militares. El contraalmirante Grayson, asistió a los funarales en representación del gobierno. Concurrieron ministros, diplomáticos y personalidades.

En el parlamento inglés

Discurso de Lloyd George

LONDRES, agosto 17, (A. Havas) — En su discurso pronunciado en la cámara de los comunes, el primer ministro señor Lloyd George, condenó vigorosamente la apología que hizo el señor Clynes de las decisiones que fueron tomadas el último viernes, por el consejo de acción del partido obrero.

El orador refutó la afirmación hecha por el señor Clynes, que sostiene que la constitución británica no existe. Luego dijo Lloyd George:

"¿Esto autorizaría a un grupo de hombres a declarar en este recinto, que tiene la intención de formular una parte de la constitución, por su cuenta propia? Este es el desafío más formidable que jamás haya sido lanzado a la democracia, y el gobierno lo recogerá".

Refiriéndose en seguida a la política adoptada por el gobierno, respecto a Polonia, el señor George dijo que ésta no había cambiado.

"Nosotros — agregó el jefe del gabinete — hicimos conocer confidencialmente al gobierno polaco la opinión de nuestro gabinete, en momentos en que ese gobierno se dirigía a la conferencia de Minsk, y le previnimos dentro de qué límites, podíamos ayudarlo. El tiempo urgía y nosotros asumimos nuestras responsabilidades. Nosotros no nos esquivábamos, pero nos opusimos siempre a un ataque polaco contra pueblos que no eran de su raza y contra una invasión de su parte, fuera de sus fronteras. Nosotros les advertimos que en el caso de que ... [illegible] ... la opinión pública ... sa.

LONDRES, agosto 17 (Agencia Havas) — En el curso de su discurso, que precedió al del primer ministro señor Lloyd George, en la cámara de los comunes, el señor Bonar Law hizo las siguientes declaraciones:

"Nosotros advertimos a Polonia, en enero del corriente año, que intervendríamos únicamente en defensa de su independencia y para el establecimiento de sus fronteras etnográficas. Esta misma declaración la ratificamos en Spa y en la conferencia de Lympne. Luego, si las condiciones propuestas por Rusia, son aquellas que nos han sido comunicadas, no tenemos porque intervenir.

"El gobierno de los soviets declaró categóricamente que no tenía la intención de imponer otras condiciones que las enumeradas en la carta dirigida por el delegado señor Kameneff. Es en la creencia de que estas condiciones serán observadas, que el señor Lloyd George declaró ayer que el gobierno británico no tomará ninguna medida respecto a la actitud de Rusia, en la cuestión con Polonia".

Gran tormenta en Ohio

TOLEDO (Ohio), agosto 17. — (U. Press) — La tormenta mayor que se ha visto desde la fundación de la ciudad paralizó ayer el tráfico por varias horas. Un edificio se derrumbó. La reparación del empedrado estropeado se calcula costará unos 250 mil dólares, estimándose los perjuicios totales en más de un millón.

La crisis ministerial española

SAN SEBASTIAN, agosto 17 (U. Press) — Ha llegado el presidente del consejo de ministros, don Eduardo Dato, quien visitó al monarca, después de conferenciar con el marqués de Lema y el conde de Bugallal. El señor Dato manifestó a un periodista que su viaje tenía por único objeto saludar al rey, pero es creencia general que el jefe del gobierno tratará con don Alfonso la dimisión del ministro de la gobernación, señor Bergamín, y que Bugallal se haga cargo de dicho ministerio, quedando así resuelta, por ahora, la crisis.

La situación mejicana

MEJICO, agosto 17 (U. Press) — El bandido Ricardo González fué tomado prisionero en Piedras Negras y será juzgado por rebelión. Anuncia el general Calles que a pesar de lo anunciado sobre el arreglo de la situación de Cantú, el gobierno llevará hasta el fin la campaña militar, desembarcando hoy tres mil hombres y no dando cuartel al enemigo hasta que la rendición de Cantú sea un hecho.

Información desmentida

BUCAREST, agosto 17 (Agencia Havas) — En esta capital se desmiente una información, según la cual, Francia e Inglaterra habían pedido a Rumania que prestara su concurso militar a Polonia.

Seguridad en el mercado londinense

LONDRES, agosto 17 (U. Press) — Los mercados se notan hoy más seguros, creyéndose que esto indica que pasó la crisis.

Las olimpiadas de Amberes

AMBERES, agosto 17 (Agencia Havas). — Dió el torneo de florete celebrado en las olimpiadas, que se realizan en esta ciudad, el equipo francés batió al norteamericano por 14 puntos contra dos.

M. Poincaré presidente del consejo general del Mosa

PARIS, agosto 17 (Agencia Havas) — Informan de Bar-le-Duc, que el señor Poincaré fué electo por unanimidad presidente del consejo general por el departamento del Mosa.

M. Millerand en las regiones devastadas

PARIS, agosto (Agencia Havas) — Continuando el recorrido de las regiones devastadas del Norte, el presidente del consejo de ministros señor Millerand, visitó la ciudad de Soissons, cuya construcción progresa rápidamente. La mayor parte de la campiña cultivada se encuentra lista para la labor.

Contestando a los saludos de bienvenida de la municipalidad local, el señor Millerand diará nuevamente que el gobierno francés hará todo lo posible para que Alemania pague la totalidad de la deuda que ha contraído.

Las olimpiada de Amberes

AMBERES, agosto 17 (U. Press) — En las carreras finales en pista de cinco mil metros los resultados fueron:

Guillrcot, francés; Nurmi, finlandés; Beckman, sueco; Koskoniemie, finlandés; Blewit, inglés; Seagorve, inglés.

El record fué de catorce minutos cincuenta y cinco segundos.

AMBERES, agosto 17 (A. Havas) — En el campeonato de florete incluido en las olimpiadas que se celebran en esta ciudad, el equipo italiano venció al de Dinamarca por 12 puntos contra cuatro.

Venció también a los competidores ingleses por 16 puntos contra cero.

El equipo francés batió a los esgrimistas ingleses y norteamericanos.

NUEVA YORK, (A. Havas). — La Associated Press anuncia, según un telegrama recibido de su corresponsal en Amberes, que el corredor francés señor Guillermot ganó la final de cinco mil metros, efectuando el recorrido en 14 minutos y 55 segundos.

El estado del señor Venizelos

PARIS, agosto 17 (Agencia Havas) — El estado de salud del señor Venizelos es cada vez mejor. Los médicos que lo asisten han resuelto que en vista de que la mejoría se acentúa, no publicar, en adelante, más boletines sobre su estado de salud.

Los sucesos de Irlanda

LONDRES, agosto 17 (Agencia Havas) — El lord mayor de la ciudad de Cork, mantiene la huelga de hambre desde el día que fuera detenido.

El acusado ha sido reconocido culpable de haber cometido actos sediciosos y la corte marcial pronunciará más tarde su fallo.

Combinación de compañías navieras

WASHINGTON, agosto 17 (United Press). — La Junta de navegación de Estados Unidos, anuncia la fundación de una gran combinación de compañías de vapores en la que entran las líneas de Harriman, United American y Hamburg-American, con objeto de unir a todas las líneas alemanas de navegación.

Dicha compañía se encargará de todas las operaciones de la Hamburgo-Americana y de todo el tráfico entre Estados Unidos y Alemania, e indirectamente de todas las demás líneas secundarias de dicha compañía.

La "Sarmiento"

TARANTO, agosto 17 (U. Press) — Es esperado en esta semana el buque-escuela "Sarmiento" con los cadetes de la armada argentina. Estos visitarán el arsenal de guerra e instalaciones mientras el comandante va a Roma.

Discurso de Asquith sobre la actitud de Italia

LONDRES, agosto 17 (Agencia Havas). — En la sesión celebrada por la cámara de los comunes, el señor Asquith pronunció un discurso en el que se refirió a la actitud asumida por Italia en el asunto ruso polaco y preconizó el reconocimiento del gobierno de los "soviets" por parte de Inglaterra.

A su vez, el diputado obrero señor Thomas, opinó en forma semejante, agregando que el partido obrero aprobaba el proceder del gobierno maximalista.

Información local de última hora

... 422.178 ... 115.594 ... hay enjui... La cámara sigue ... la orden del día.

EN LA PRESIDENCIA

A la hora de costumbre llegó a la Casa de Gobierno el presidente de la república.

Despachó varios expedientes y órdenes de pago y después se reunió con los ministros en acuerdo, que continuaba a la hora de cerrar esta edición.

Crédito público

La junta administradora del Crédito Público Nacional, ha recibido de la tesorería general de la nación la suma de 300.000 pesos para el pago de cupones presentados con atraso del empréstito de obras públicas 1911.

Escuelas de aprendices mecánicos

El ministerio de obras públicas resuelve la creación de varias

El ministerio de obras públicas ha resuelto la creación de varias escuelas de aprendices mecánicos en la capital, Rosario, Paraná, Corrientes, Concepción del Uruguay y Puerto Bermejo, puntos donde funcionan talleres oficiales, con propósito laudable de formar obreros aptos para la industria naval.

La organización de los mencionados talleres ha sido encomendada por el ministro doctor Torello, a la dirección general de navegación y puertos, dependencia que deberá invertir hasta la suma de 5.000 $ en la compra de útiles, por una sola vez, y 600 $ mensuales en el pago de los jornales.

Según la resolución a que nos referimos, para el ingreso a las escuelas, los aspirantes deberán tener 11 años de edad, no pasando de 15.

En la inscripción se dará preferencia a los hijos de los obreros que trabajan en los talleres oficiales.

Los alumnos gozarán de un pequeño jornal que irá en escala ascendente durante 4 años, no debiendo exceder el número de ellos, en cada escuela, del 30 o o del total de los obreros en funciones.

Los cursos no podrán prolongarse más de seis horas semanales.

DE LA PLATA

CAMARA DE SENADORES

A las 15, se reunió la cámara de senadores, bajo la presidencia del señor Monteverde, quien invitó a los señores senadores y al público de la barra a ponerse de pie en homenaje al ex ministro Puiz Lómez. Acto continuo el senador Verduga propuso que con el mismo motivo se pasara a cuarto intermedio. Así se hizo.

Después del cuarto intermedio, el senador Carramaza pidió el pronto despacho del proyecto de modificación del artículo 10, de la ley de septiembre de 1917, que se refiere a la construcción de un ramal del F. C. C. Córdoba a San Nicolás.

El senador Verduga, presenta un proyecto de reglamentación del artículo 172 de la constitución.

El senador Dellepiane, pide que se soliciten informes al P. E. sobre las condiciones en que se encuentra la empresa de obras del Delta. La moción fué aprobada.

La comisión de legislación se expide favorablemente en el proyecto de

El nuevo ministro de Francia

Llegará el lunes a Buenos Aires

En la legación francesa se tienen noticias respecto del próximo arribo a Buenos Aires del nuevo enviado extraordinario y ministro plenipotenciario de Francia cerca de nuestro gobierno, M. Clausse.

El diplomático mencionado, que se hallaba acreditado en igual carácter en Caracas, se dirige actualmente a Lima, debiendo llegar a Santiago de Chile pasado mañana, y a Buenos Aires, el lunes próximo, por la combinación internacional.

El introductor de embajadores, señor Barilari, saludará al señor Clausseu en nombre del ministro de relaciones exteriores, a su llegada a la metrópoli.

Pagos efectuados hoy

La tesorería general de la nación ha pagado hoy la suma de 968.217.61 pesos a las siguientes reparticiones: Giros a reparticiones del interior, 37.796 pesos; agricultura, gastos, 41.926 pesos; intendencia de guerra, 50.000 pesos; Marina, gastos, 37.600 pesos; Consejo Nacional de Educación, 100.000 pesos; letras, 135.579 pesos; Departamento Nacional de Higiene, personal extraordinario, pesos 5.656; Crédito Público, 300.000 pesos.

Exposición Internacional de Aberdeen Angus

Su clausura

Con la terminación de las ventas de los productos presentados, quedó esta tarde clausurada la cuarta exposición internacional de reproductores Aberdeen Angus, que organizada por la Asociación Argentina criadores de dicha raza, venía efectuándose en el hall de los señores A. Bullrich y Cía.

Como en las ventas de la mañana, los compradores no demostraron mayor interés por la adquisición de productos, evidenciándolo así los precios que consignamos a continuación:

Box 21 — "Negro Raúl", de Pedro Estanguet, en $ 3.600 a Julio Peña.

Box 19. — "Ensing of Molles", de H. T. Fenwick, en $ 2.200 a M. Casares (en comisión).

Box 22 — "Prince Elect", del mismo expositor, en $ 1.700, a F. Méndez Goncalvez.

Box 25 — "Black Prince 417", de Enrique Brown y Hnos., en $ 3.000, a C. y E. Iturraspe.

Box 26 — "Black Prince 423", de Enrique Brown y Hnos., en $ 1.700 a Bernardo Mattos.

Box 29 — "Idart Ombú", de Ricardo Hogg, en $ 1.600, a Bernardo Etcheverry.

Hembras — Box 37. — "Perlita Ombú 6", de Ricardo Hogg, en pesos 2.600 a J. M. Mac Laughlin.

Box 40 — "Black Princess 394", de Enrique Brown y Hnos., en pesos 2.000 a Manuel Fraga.

Box 33 — "Black Princess 382" de Enrique Brown y Hnos., en pesos 1.800 a J. M. Max Laughlin.

Box 70 — "Norma 3", con cría al pie, de Juan M. Danuzzo, a pesos 900, la pieza a Manuel Fraga.

Base 32—"Black Princess 376", de Enrique Brown y Hnos., en $ 1.800, a J. F. Dolz.

Box 36—"Perlita Ombú Nieta II", de Ricardo Hogg, en $ 1.600, a Manuel Fraga.

Box 35—"May Flower Ombú 3", de Ricardo Hogg, en $ 1.700, a G. Otero Lozano.

Box 38—"Esmeralda y Ombú", de Ricardo Hogg, en $ 1.300, a G. Otero Lozano.

Box 34—"Cambacita", de Juan M. Danuzzo, en $ 1.600, a Manuel Fraga.

Box 58—"Miss Daisy", de Juan M. Danuzzo, en $ 1.000, a J. F. Dolz.

Box 59—"Elsie", de Juan M. Danuzzo, en $ 800, a Diógenes Ruiz.

DIPLOMATICAS

Agregado militar de Bolivia — El agregado militar de la legación de Bolivia, coronel Luna, se halla en viaje a Buenos Aires, debiendo llegar en la presente semana.

El coronel Luna viaja en compañía de su señora esposa.

Paquetes postales

Mañana son esperados el vapor inglés "Highland Piper", al que se acordó giro a la sección 2a. del dique No. 4, y el vapor inglés "Arlanza", girado hoy a la sección 1a. de la Dársena Norte.

Oro amonedado

El vapor "Arlanza" que llega mañana al puerto de la capital, importa 2.500 libras en monedas con destino a la Sociedad Rural.

CONGRESO

Expropiación de azúcar. — Numerosos ciudadanos radicales de la provincia de Córdoba han enviado a la cámara de diputados una nota solicitando la pronta sanción del proyecto del P. E. sobre expropiación de 200.000 toneladas de azúcar.

Ley general de vinos. — El diputado Gallegos Moyano, ha presentado esta tarde a la cámara de la cual forma parte, un largo proyecto de ley general de vinos.

Expedición al alto Perú

SU CENTENARIO

Cumplido el propósito magno de la expedición a Chile, con la travesía de los Andes, por el ejército del general San Martín; terminada la campaña militar libertadora en el territorio chileno se prepara de inmediato la expedición al Alto Perú, procurándose en esa forma llevar los beneficios de la emancipación política, al fuerto de la actuación de los virreyes. ... [illegible] ... magnitud todo optimismo desaparece. Desde el punto de vista de la ... [illegible] ... magna fecha será ... en esta capital, por una institución militar ... como lo es el centro de Expedicionarios al Desierto.

Se han adherido al homenaje proyectado, numerosas instituciones militares y civiles.

Se llevará en corporación al Museo Histórico Argentino, una hermosa placa artística, como recuerdo de la fecha que se conmemora y junto al monumento del general San Martín, hablarán los delegados de las instituciones adheridas.

Se ha solicitado al gobierno de la nación, la concurrencia de ejército a estos actos y a la municipalidad de la capital, el adorno de la estatua del procer y del museo histórico, para ese día.

Producción de petróleo

La administración de los yacimientos petrolíferos de Comodoro Rivadavia, ha comunicado al ministerio de agricultura que desde el 7 al 13 del corriente, la producción se elevó a 4565 metros cúbicos de combustible líquido.

Represión de la especulación y de los trust

Despacho de la comisión legislación general de la Cámara de Diputados

La comisión de legislación general de la cámara de diputados ha producido esta tarde el siguiente despacho en los diversos proyectos de ley sobre represión de los trust y denuncia de la existencia de artículos de primera necesidad:

Artículo 1o. — Queda prohibido en el territorio de la república todo acto individual o colectivo y toda combinación industrial, comercial o de transporte terrestre, fluvial o marítimo, a realizarse en cualquier forma y en cualquier parte del país, que tienda a producir o produzca la suba o baja artificial de los precios de mercaderías en perjuicio de los consumidores.

Art. 2o. — Sin perjuicio de la prohibición general que establece el artículo anterior, queda especialmente prohibido:

a) La destrucción intencional de productos, en cualquier forma y en cualquier grado de su elaboración o producción, por productores, empresarios o comerciantes, con el propósito de determinar el alza de los precios y sin que sus autores puedan ampararse en disposiciones definitivas que la autoricen.

b) El abandono de cultivos o plantaciones existentes, el paro de fábricas, usinas, canteras, minas o cualquier otro establecimiento de producción, cuando ese abandono o paro sean determinados por indemnizaciones pagadas a los propietarios.

c) Los convenios para repartirse una localidad, región, provincia y cualquier parte de territorio como mercado exclusivos de venta o compra para determinados productos y en beneficio de determinados productos y en beneficio de determinadas personas o sociedades, con el propósito de imprimir la competencia y producir el alza de los precios o imponer un precio fijo de compra o venta.

d) El acaparamiento, substracción al consumo en cualquier forma o co-

2a. EDICION

mercio para no vender con el propósito de determinar el alza de los precios de artículos de primera necesidad, destinados a la alimentación, vestido, vivienda, alumbrado y calefacción cuya enumeración hará por decreto el P. E. al reglamentar la presente ley.

e) El convenio o pacto para limitar la producción o elaboración de los artículos a que se refiere el inciso anterior y con el propósito que en el mismo se expresa.

Art. 3.o Las violaciones a lo dispuesto en los artículos 1.o y 2.o serán penadas con multa de dos mil a cien mil pesos m n., o en su defecto, con prisión de uno a tres años.

En caso de reincidencia una y otra pena conjuntamente.

Art. 4o. — En los casos de violaciones a lo dispuesto en el artículo 2o., se considerará realizado el delito con circunstancias agravantes, a los fines de la penalidad establecida en el artículo anterior.

Art. 5o. — Cuando los que violen lo dispuesto por esta ley sean sociedades comerciales o personas jurídicas, los directores, administradores gerentes o miembros de la razón social que hayan intervenido en los actos considerados pasibles, serán personalmente responsables.

Cuando se realizaren convenios o combinaciones de cualquier naturaleza con el propósito de producir actos declarados punibles por esta ley, todos los que intervengan en esos convenios o combinaciones serán personalmente responsables de las violaciones que se produzcan, aún cuando no tomaren parte especialmente en éstas.

Art. 6o. — En caso de reincidencia de una sociedad anónima o persona jurídica, sin perjuicio de lo dispuesto en el artículo 3o. para los reincidentes, la violación entrañará la pérdida de la personería jurídica y la anulación de las prerrogativas o concesiones que se le hubieran otorgado.

Art. 7o. Los tribunales deberán decretar al mismo tiempo que la prisión preventiva de los procesados, el embargo de las mercaderías y demás valores comprometidos en los actos de violación de esta ley, los cuales quedarán afectados a la multa y demás consecuencias de los pleitos e indemnizaciones a que hubiere lugar.

Art. 8o. Desde la promulgación de esta ley, en el territorio de la república será obligatorio para los comerciantes o industriales que determine por decreto el P. E. comunicar quincenalmente al ministerio de agricultura, en la forma que aquel establezca, la existencia en su poder de los productos ... [illegible] ... años de guerra ... [illegible] ... Esta obligación se extiende a las empresas ferroviarias y a todas las que se ocupen de la guarda de esos artículos.

Tiene el despacho otras disposiciones.

GUERRA Y MARINA

INSPECCION DEL RECLUTA

Continuó hoy la inspección del recluta en los cuerpos de la 1.a división de ejército.

Las fuerzas del 3 de infantería salieron a Villa Lugano, donde les pasó revista el comandante de la división citada, general Uriburu.

Mañana y pasado, respectivamente, se verificará la inspección del recluta a los regimientos 1 y 2 de infantería.

MOVIMIENTO DE BUQUES

Procedente de Gabo Blanco, llegó a Deseado el transporte "Patagonia".

—El buque tanque "Ingeniero Huergo" amarró esta mañana en Comodoro Rivadavia.

CAMBIOS DE DESTINO

Han pasado:

Al regimiento 7 de infantería, el teniente Argentino A. Barris; a la 8.a brigada de infantería, como ayudante, el capitán Roberto Fernández Videla; al 11 batallón de zapadores pontoneros, el subteniente ... [illegible] ... rué.

REVISACION MEDICA

En el regimiento 2 de ... [illegible] ... deberán presentarse en el ... mañana los ciudadanos del ... militar 2.o que tengan sus matrículas desde los números 60 al 90, de la clase de 1900, para su revisación médica.

El completo en los tranvías

Desde hoy empezó a regir la nueva ordenanza

De acuerdo con la información que oportunamente publicó este diario desde la fecha ha empezado a regir la ordenanza que transcribimos sobre el completo en los tranvías.

Dice así:

"Art. 1.o Desde la fecha de la notificación del presente decreto a las empresas de tranvías, la capacidad de los coches dentro del municipio, se reglamentará por las siguientes disposiciones:

Art. 2.o En las plataformas en que no vaya el motorista, y siempre que estén ocupados todos los asientos, los coches podrán llevar hasta seis pasajeros, sin contar un cartero y un empleado de policía y los "pases libres". En los asientos, solamente el número de pasajeros establecido en la tablilla indicadora de la capacidad, que está colocada en el interior del vehículo. A la plataforma en que va el motorista sólo tendrán acceso, un empleado de la empresa y un empleado municipal en funciones de inspección. Estará vedado al motorista entablar conversación bajo las penas establecidas en las disposiciones en vigor.

Art. 3.o Durante las horas de 0 hora a 1.30, de 11 a 13 y de 18 a 20, podrán viajar, además, en el interior del coche las mujeres y los niños a razón de una persona por cada espacio entre un banco y otro, contándose a este efecto las dos filas de bancos como una sola.

La misma franquicia regirá en cualquier hora en que llueva.

Art. 4.o El pasillo interior del co-

El homenaje a la memoria del general don José de San Martín

Los actos de esta tarde asumieron brillantes proporciones

Haciendo guardia de honor durante los discursos

Según anunciamos en nuestra edición anterior, la asamblea popular celebrada esta tarde en homenaje a la memoria del general San Martín, alcanzó el lucimiento y las vastas proporciones que hacían suponer el significado del acto y el entusiasmo público reinante.

Poco antes de las 15, hora en que se dió comienzo a la ceremonia, se había congregado en la plaza San Martín, junto a la estatua del héroe, una inmensa cantidad de público.

En el lado Norte de la plaza formó en guardia montada un escuadrón del regimiento de granaderos a caballo. Habiendo concurrido al acto la banda de policía, antes de iniciarse el mismo, ejecutó los himnos argentino, peruano y chileno.

En el palco de la comisión de homenaje se hallaban presenten los diputados nacionales Solari, Bermúdez y González, en representación del gobierno correntino; los ministros de las repúblicas del Perú y de Chile; delegados de los centros militares y representantes de diversas instituciones adheridas al homenaje.

Iniciado el acto, hizo uso de la palabra en primer término el doctor Miguel F. Rodríguez, en nombre del Centro Correntino.

Evocó la figura del héroe durante sus últimos años, en Boulogne-sur-Mer. Los habitantes de aquella ciudad vieron a aquel anciano — dijo — pasear por sus calles y malecones, "ciego como Belisario, llevado por el brazo de una hija amorosa; y, aunque había en su persona aquel sello de superioridad que ciertos espíritus conservan aún en las horas seniles de la decadencia, no podían sospechar que se encontraban en presencia de un hombre, que si no cantó las historias humanas como Homero, ni las escribió como Tácito, había hecho su propia historia, y con ella, la de medio continente, con el dinamismo de su acción amplia y de su pensamiento concreto, y a los golpes de su espada incansable y vencedora."

Esbozó en seguida, a grandes rasgos la vida y la obra militar y c[illegible] dose está el derecho de [illegible] considere más conveniente [illegible] reses o el [illegible] guna lo [illegible] C[illegible] por sus hijos para la obra de engrandecimiento y progreso, que había soñado el libertador, terminando su exto y conceptuoso discurso, con una invocación al héroe cuyo recuerdo perdura como un ejemplo y con estímulo para el cumplimiento de nuestros deberes patrióticos.

Parte del público que asistió a la ceremonia

A continuación del doctor Rodríguez, que fué largamente aplaudido, habló en representación del ministerio de guerra y del ejército el coronel Isaac L. Torrent, quien pronunció una elocuente y hermosa arenga poniendo de relieve el significado de la obra del general San Martín en la gestación de la independencia argentina.

Luego subió a la tribuna el ministro del Perú en nuestro país, quien pronunció una brillante pieza oratoria siendo interrumpido a cada paso por los aplausos de la concurrencia.

Después de referirse a la obra libertadora y generosamente americana de San Martín, expresó la gratitud del Perú hacia el héroe, cuyo recuerdo une en un mismo culto a tres pueblos hermanos.

"Que nunca se ciernan, — agregó, — sobre este bellísimo cielo los cuervos de la guerra, que jamás por jamás se tiña de rojo la limpia y gallarda bandera argentina, que en la sucesión de los siglos no se repita la tragedia de Francia teniendo por escenario esta magnífica sección del planeta y, si algún día el destino en sus veleidades permitiese el vuelo de eso cuervos sobre vuestras cabezas, vendrían aquí, estad seguros de ello, quienes llevando en el alma las fuertes y entrelazadas raíces de una deuda de gratitud que crece cada día, os repitan a vos, general San Martín las palabras de Pearsing a Lafayette: "General, aquí estamos".

El orador terminó luego, con estas palabras:

"General San Martín:

Aquí hemos venido en el día de recuerdos que hoy se conmemora, no a salmodear un canto mortuorio al pie de este símbolo cuyas bases reposan en suelo argentino y cuya cúspide ilumina el sol de los Incas, sino a elevarte un himno de reconocimiento y de esperanza. Aquí estamos los descendientes de tus legionarios no para ofrecerte un apoyo que no necesitas ni habrás de necesitar jamás, no para ceñir tu frente con los sangrientos laureles que cortaste en cien campos de batalla y de que tu gloria no ha menester, sino para perfumar tu recuerdo con las lozanas e inmortales flores de la justicia y el derecho que tu sembraste en los campos de la redención y de la libertad."

En nombre de los residentes chilenos hizo después uso de la palabra el canónigo José Tomás. Vallé, cuyo hermoso discurso fué muy aplaudido, provocando repetidos vítores a la fraternidad de la República Argentina y de Chile.

El acto fué clausurado con un discurso del representante del Centro de Universitarios Correntinos, quien hizo una elocuente síntesis de la obra del libertador, determinando el significado y trascendencia de la conmemoración que se celebraba.

Concurrentes al palco oficial durante los discursos

che podrá ser ocupado por personas de cualquier sexo dentro del número establecido en el artículo anterior, en los servicios de pasajeros que se tomen en los lugares en que con ocasión de fiestas o espectáculos se produzcan grandes aglomeraciones de público.

Art. 5.o Las empresas en cuyos coches se admita mayor número de pasajeros que el establecido, pagarán la multa que por cada pasajero establecen las ordenanzas en vigor, debiendo el empleado que la aplicara hacerla saber en el mismo acto al guarda.

Art. 6.o La persona que se resista a descender de un coche que vaya "completo" o no guarde la compostura, orden y respeto debido para no molestar a los demás pasajeros, incurrirá en las sanciones penales en vigor y deberá ser obligado por el guarda a descender con el auxilio de la fuerza pública.

Art. 7.o Declárase exceptuado del cumplimiento de las disposiciones referentes a acceso de pasajeros contenidas en el presente decreto, a los coches que lleguen completos de la provincia de Buenos Aires a la capital federal".

Relacionado con el decreto anterior, el señor Cantilo firmó esta tarde un nuevo decreto por el cual amplía el anterior.

Este está redactado en los siguientes términos:

Buenos Aires, agosto 17 de 1920.

Siendo necesario introducir algunas ampliaciones en el decreto de fecha 6 del corriente que reglamenta la capacidad de los coches de tranvías, en forma que consulte las facilidades para el transporte de obreros por tratarse de personas sometidas a horarios especiales y para la descongestión de pasajeros en los puntos donde se producen los cambios de coches en los servicios de combinación, y que contemple la obligación que los contratos fijan a las empresas de transportar gratuitamente hasta dos carteros y la franquicia prácticamente consagrada en favor del personal uniformado de la policía por la naturaleza de los servicios que les están encomendados, ampliándolo además con una nueva disposición que inspirándose en razones de alta cultura, fije el orden de admisión de los pasajeros cuando se produzca el caso de que a un tiempo asciendan al coche un número mayor de personas que el que en ese momento admita la capacidad de aquél, el intendente municipal decreta:

Art. 1o. — Modifícase el artículo 2o. del decreto reglamentario de fecha 6 del corriente en la siguiente forma: "En las plataformas en que no vaya el motorista y siempre que estén ocupados todos los asientos, los coches podrán llevar hasta tres pasajeros, sin contar dos carteros, los empleados de policía uniformados y los pase libres. En los asientos, solamente el número de pasajeros establecido en la tablilla indicadora de la capacidad, que irá colocada en el interior del vehículo. A la plataforma en que va el motorista sólo tendrán acceso un empleado de la empresa un empleado municipal en funciones de inspección y un marinero o un soldado del ejército. Estará vedado al motorista entablar conversación bajo las penas establecidas en las disposiciones en vigor".

Art. 2o. — Modifícase igualmente el art. 4o., el cual quedará en la siguiente forma: "Dentro de las limitaciones que se establecen en el artículo 3o. relativas a capacidad, el pasillo interior del coche podrá ser ocupado por personas de cualquier [illegible]

propuestas [illegible] ción General [illegible] tos el día y h[illegible] —Buenos Aires, agosto [illegible]

13|379 v. agosto 19.

[illegible] espectáculos se produzcan grandes aglomeraciones de público".

Art. 3.o Agrégase como artículo nuevo a la reglamentación de que se trata la siguiente disposición: Cuando en un punto determinado suba al coche un número de pasajeros mayor que el que admite la capacidad del coche en ese momento, la preferencia para la admisión de aquélios se dará en el orden siguiente: 1.o Las mujeres; 2.o Los que tengan boletos de combinación o de "vuelta" en el orden de relación que corresponda de acuerdo con la numeración de sus respectivos boletos. La admisión de los demás pasajeros estará sujeta al criterio del guarda cuyo fallo será inapelable.

Art. 4.o Comuníquese, etc.—Cantilo. — Pedro Veronelli.

Escuela normal de Olavarría

Iniciativa del vecindario

Respondiendo a la iniciativa del diputado nacional doctor Vergara, sobre creación de una escuela normal mixta, en Olavarría, el vecindario ha reunido la suma de $ 75.000 m|n., adquiriendo un terreno central con destino a esta escuela.

Recibimos de aquella localidad el siguiente telegrama.

OLAVARRIA, agosto 17 — El proyecto del diputado Vergara, en pro de la creación de la escuela normal mixta, merece las más altas simpatías de este vecindario, que ha adquirido ya el terreno para asiento de esa escuela.

Se llena una necesidad sentida, con ese proyecto, en esta localidad progresista, beneficiándose la instrucción pública del país, con este nuevo jalón, colocado en pro de la educación nacional.

Curso de Medicina Social

Las perturbaciones de la neurastenia

El jueves a las 21 dará el doctor Leópoldo Bard una conferencia en el local de la Asistencia Pública, Esmeralda 66, sobre: "La Neurastenia que es—síntomas que presenta, — perturbaciones psíquicas que dan a esta enfermedad su carácter especial; tipos de neurasténico, tratamiento alimentación y profilaxis de la neurastenia. — La entrada a esta conferencia es libre.

Instrucción pública

ACUSACIONES INFUNDADAS

En un suelto aparecido en "La Prensa", se ataca al ministerio de instrucción pública y a las autoridades del Instituto Nacional del Profesorado, acusándoseles de falta de celo en el cumplimiento de sus deberes, a pesar de las denuncias formuladas hace algún tiempo por los alumnos del establecimiento mencionado, contra el director de una sección por su deficiente preparación y reiteradas inasistencias.

La acusación a que nos referimos es absolutamente falsa.

Apenas formuladas las denuncias a que se hace alusión, el ministerio de instrucción pública ordenó que se instruyera un sumario, considerando para tal objeto, al inspector señor Guaglianone, quien asistió a las clases del profesor acusado.

Por su parte las autoridades del instituto, han enviado una nota a la superioridad, denunciando que el profesor en cuestión, sólo ha dado cuatro clases en el transcurso de este año, cuando debe dar tres por semana. Uno de los cursos que debe dictar, no lo ha iniciado aún.

Sesiones secreta y pública del senado

Nombramiento en el Directorio del Banco Hipotecario Nacional

Vocal de la Cámara Segunda de Apelaciones

Tratado de arbitraje

A las 16 y 20 el senado se constituye en sesión secreta bajo la presidencia del señor **Villanueva** y con asistencia de 16 senadores en el recinto y del ministro de hacienda doctor Salaberry.

Después de una larga deliberación, se prestó acuerdo al P. E. para nombrar al señor Francisco J. Carrere, miembro del directorio del Banco Hipotecario Nacional y al doctor Raymundo M. Salvá, vocal de la cámara segunda de apelaciones en lo civil de esta capital.

—A las 17 y 5 se inicia la sesión pública.

Aprobada sin observaciones el acta de la sesión anterior, se da cuenta por secretaría de los asuntos entrados, entre los cuales se encuentra una nota enviada por el Comité Gremialista Mutuo de Tucumán, solicitando la pronta sanción del proyecto de ley presentado a la cámara de diputados sobre expropiación de doscientas mil toneladas de azúcar.

—La comisión de negocios constitucionales comunica haberse expedido en el proyecto de ley enviado en revisión por la otra cámara, sobre intervención federal a la provincia de Mendoza, y en el proyecto de ley del P. E. sobre el tratado firmado por nuestro gobierno con el de Italia por el cual se establece la reciprocidad en el pago de las indemnizaciones por accidentes del trabajo. (A la orden del día).

Tratado de arbitraje—

En seguida corresponde tratar el despacho de la comisión de negocios constitucionales en el mensaje y proyecto de ley del P. E. aprobando los convenios firmados por nuestro gobierno con los de Chile y Bolivia, sobre policías fronterizas.

Como el miembro informante de la comisión señor **González** sigue aún enfermo, manifiesta el señor **Melo** que no se encuentra habilitado para informarlos, pero que puede hacerlo con los otros despachos de la misma comisión que figuran en la orden del día.

Hay asentimiento general.

Se entra entonces a considerar los dictámenes de la comisión de negocios constitucionales en los proyectos en revisión que aprueban los tratados de arbitraje celebrados con las repúblicas del Ecuador, Colombia y Venezuela.

Previo informe del señor **Melo**, sin observaciones se aprueban, quedando por lo tanto sancionados definitivamente.

Como no había más asuntos que tratar, acto seguido se levantó la sesión.

[illegible] en Olivera, provincia de [illegible] res. La cantidad y calidad, así como también los modelos de los artículos licitados serán indicados en la Contaduría de esta Comisión.

[illegible]

Proyecto de declaración que se discute

Sobre la cuestión del azúcar

LA CAMARA EN CUARTO INTERMEDIO

A las 16 y 10 inicia su sesión la cámara de diputados, bajo la presidencia del señor **Goyeneche**.

Entre los asuntos entrados de que se dió cuenta figuraba una nota suscripta por un grupo numeroso de empleados de la compañía general de ferrocarriles de la provincia de Buenos Aires para la pronta sanción del proyecto de ley presentado por el señor Bas modificando la ley de jubilación ferroviaria y la creación del hogar ferroviario.

Con goce de dieta se acuerdan las licencias solicitadas por los señores Molinas y Alemán para faltar a cuatro sesiones, Carol a diez sesiones y Mouesca por el resto del actual período ordinario.

La situación de Polonia.—

El señor **Costa** presenta y funda el siguiente proyecto de declaración:

"La H. cámara de diputados de la República Argentina hace votos por la salvación y por la independencia de Polonia y aplaude la actitud de las dos grandes repúblicas de Europa y de América, en amparo del derecho de las naciones débiles y en garantía de la paz del mundo".

—Al finalizar su exposición el señor **Costa** expresa su saludo a M. Viviani que es nuestro distinguido huésped, hombre símbolo que nos trae la voz de la Francia resplandeciente. Establece la situación de nuestro país en relación con ese país, que puede considerarse como la hermana mayor de esta "cenicienta" que viene luchando desde el año 1810 por la conquista de la democracia. Recuerda como hemos seguido el "raudo vuelo de la Marsellesa"; debemos hacer votos para que nuestros votos lleguen a la heroica Polonia. (Aplausos).

El señor **Justo** recuerda que Polonia ha sido el país agresor; que sus tropas llegaron hasta Kier, en el corazón de la Rusia y que actualmente el gobierno de los "soviets" está en una actitud defensiva, que ha sabido desarrollar con eficacia y que ha llevado hasta Varsovia.

El señor **Frugoni** a su vez dice que es necesario se sepa que en el parlamento argentino tenemos igual simpatía por la independencia de Polonia como por la libertad del pueblo ruso, la nueva patria de Rusia, que ha surgido por la sangre de la revolución como reacción lógica en contra del despotismo de muchos siglos que han pesado sobre aquel pueblo. Entretanto, razón tienen los polacos para aspirar a la libertad de su patria como los rusos en su suelo; que la patria tiene sus raíces en la vida misma de sus hijos por leyes que todos conocemos. La página valorizada, encuentra su depuración y complementación en la obra misma de los antepasados y cuando cumplidas las necesidades primeras de la vida contemplamos el rostro moral en el espejo de la conciencia no podemos menos que confesar que así como hemos recibido de nuestros padres las energías suficientes para cumplir esas primeras necesidades de la vida, tenemos el deber de darles a nuestros hijos más de lo que hemos recibido de nuestros padres, añadiendo un ladrillo más a la casa secular, un ejemplo más a nuestra sociedad, llámese democracia o no, y un ejemplo al hogar porque en la vida de los hogares, como en la vida de los pueblos, en el tejido filigranado de las sanas perseverancias de los hijos se perfilan las virtudes de los padres.

Termina diciendo el señor **Frugoni** que la nueva forma de gobierno para el mundo será la República porque así lo han querido no solamente los sacrificios de los pueblos que se han debatido en las últimas contiendas, sino porque así lo han querido los despotismos de los siglos pasados. (Aplausos).

—El señor **López Anaut** por su parte hace la salvedad respecto a la exposición del señor Costa en lo tocante a la intervención en la guerra europea de la República Argentina; de que la mayoría del pueblo deseaba que nuestros granaderos hubiesen ido frente a París a hacer sus cargas famosas. No quiere que quede como una manifestación por todos aceptada. Por el contrario la mayoría del país en esa circunstancia pensaba que los granaderos no irían a mostrar la brillantez de sus cargas sino a un sacrificio inútil en una contienda impopular. Deja constancia de ello.

—El proyecto de declaración pasa a estudio de la comisión de negocios constitucionales.

La cuestión del azúcar—

El señor **Sánchez Sorondo** presenta un proyecto de resolución para que se nombre una comisión parlamentaria compuesta de trece miembros para que estudie toda la cuestión del azúcar y la repercusión tenida por los decretos dictados por el poder ejecutivo.

—Su autor pide la palabra para hacer indicación a fin de que este asunto pase a la cámara en comisión. Si ella fuera acertada — dice — la fundaría y requeriría desde luego la presencia de los señores ministros, a fin de que escuchen las observaciones que tengo que hacer y las contesten si lo creen oportuno.

Primero se vota si el proyecto que acaba de presentarse pasa a la cámara en comisión.

—Afirmativa de 56 votos sobre 109 diputados presentes.

—El mismo señor **Sánchez Sorondo** mociona entonces para que se pase a cuarto intermedio.

—Así se resuelve, después de entrarse a la orden del día.

Información general

ASOCIACION DE MAYO

La junta ejecutiva de esta asociación patriótica, ha sido citada para hoy a las 18 horas, para tratar asuntos de urgencia.

La reunión se realizará en su local social, calle Avenida de Mayo No. 1360.

ASOCIACION NACIONAL BOY-SCOUTS ARGENTINOS

En el local del Círculo Militar, hoy a las 18, se reunirá la junta ejecutiva, para considerar los asuntos que tiene pendiente en su orden del día.

A la reunión realizada el sábado pasado en el mismo local, fué invitado a concurrir el diputado nacional don Juan José Frugoni.

La asociación tiene a estudio un proyecto, para obtener la inmediata incorporación de cincuenta mil nuevos scouts a las compañías existentes en la república.

ASOCIACION AMIGOS DE FRANCIA

Conmemorando el sexto aniversario de la batalla del Marne, esta asociación realizará el próximo 5 de septiembre una demostración pública al pie del monumento de Francia.

Se ha invitado al encargado de negocios de ese país, a presidir el acto.

CENTRO RESIDENTES TUCUMANOS

En la asamblea celebrada recientemente por los miembros de este centro, se renovó su C. D., quedando constituída en la forma siguiente.

Presidente, Solano Galván; vice, Evaristo Manrique; secretario, Cristobal Díaz; pro. Juan J. Glaser; tesorero, Juan Meira; vocales: Antonio Díaz, Isidoro Donaire, Tobías Díaz, Ernesto San, Toribio Niella y José Nievas Llanos.

Comisión honoraria: Diputados nacionales señor Octaviano Vera, doctores Miguel Araoz, Ernesto del Moral y José Luis Araoz, señor Eduardo Padilla y el doctor Alberto Aybar Augier, señores Enrique Galván, Pedro Sal y Edmundo Hileret.

Ateneo Sudamericano

Nueva institución cultural

Acaba de constituirse en esta capital un nuevo centro cultural cuyo nombre es el de Ateneo Sudamericano.

Los propósitos de la nueva institución, son estrechar relaciones entre los países sudamericanos sobre cuestiones políticas de americanismo y de sociabilidad.

Además se propenderá al fomento de la acción cultural, para lo cual se piensa desarrollar un amplio programa.

La comisión provisional ha quedado así constituída

Doctor Aquiles Damianovich, presidente; doctor Juan José Frugoni, vice 1.o; Felipe Torcuato Black, vice 2.o; Aureliano González Tizón, secretario. Vocales: doctor Víctor M. Acorta, doctor Adolfo Barreiro Grau, doctor Marcelino Cañariego, doctor Fernando Cermesoni, doctor Prudencio de la Cruz Mendoza, Daniel Jiménez Espinosa, Juan A. Vigliani, Pacífico Rodríguez Villar, Alberto Ballestero, Arístides Damianovich, Carlos Marchi, Víctor Neyra, Virgilio Maffei, doctor Manuel María Oliver, doctor Emilio Rivas, Guillermo Romera, doctor Francisco Belgeri, doctor Claudio Guerdile, doctor Julio G. Lugones, Orfilio Casasego, Enzo Aloisi, doctor Carlos Herschell.

La secretaría provisional funcionará en la calle Tacuarí 16.

CRONICA SOCIAL

Ha tenido lugar en la iglesia parroquial de Belgrano la confirmación del enlace del general I. de Oliveira Cézar, comandante de la tercera división del ejército, con la señorita Irene Flemyng Gyll, hija mayor del ex jefe (Royal Horse Artillery) Flemyng George Gyll of Remenham House, Wraysbury and Yeoveney Hall, Middlesex y de Mrs. Maron Elisabeth Alleyne, hija del ex capitán Alejandro Mcgeachy Alleyns del 7.o Dragoons Guards.

Asistieron a la ceremonia, además de un selecto núcleo de la colectividad británica, los miembros de la familia Oliveira Cézar y amigos íntimos, el general don Luis J. Dellepiane y el ministro de la guerra, doctor Moreno, acompañado por su secretario y ayudante de campo, siendo dicho acto seguido de recepción en el Plaza Hotel.

* * *

Restablecida la señora Clemencia Casares de González del Solar

* * *

El señor José Castellanos (hijo), será obsequiado el 28 del corriente con una comida por un grupo de amigos.

Unión Cívica Radical

CIRCUNSCRIPCION 2.a

Esta noche a las 21, se reunirán en sesión especial, la comisión y adherentes del subcomité "La Epoca", para considerar diversos asuntos de la comisión de propaganda.

CIRCUNSCRIPCION 12

Se cita a la comisión directiva a sesión ordinaria, con la siguiente orden del día.

1.o Lectura y aprobación del acta de la sesión anterior, 2.o nombramiento de la comisión escrut[illegible] 3.o asuntos varios.

CIRCUNSCRIPCION 15

Ha dejado de existir en esta [illegible]tal, después de una larga y [illegible] enfermedad, el señor Ponce de L[illegible] respetable comerciante de esta [illegible]cunscripción y destacado corre[illegible]nario, que desde hace varios [illegible] venía figurando en el comité de la 15 circunscripción.

El acto del sepelio de sus restos que se efectuó anteayer en el cemen[illegible]terio del Oeste, dió margen a una elocuente demostración de pesar.

En nombre de los radicales de es[illegible]ta parroquia, hizo uso de la palabra pronunciando una sentida oración fú[illegible]nebre, el correligionario señor [illegible] que Raulet.

UNIVERSITARIAS

CITACION

El Centro Estudiantes de Ingenie[illegible]ría ha citado a los alumnos de [illegible] año del curso del año 1919, para el miércoles 18, a las 17, a fin de [illegible] formarles de las gestiones realizadas respecto a la supresión del proyecto final.

JOSE HIPOLITO LENCINAS

Ha terminado sus estudios de derecho este joven periodista, habiéndose caracterizado en su carrera de estudiante, para obtar al título de abogado, por su dedicación constante al estudio, obteniendo así inmejorables clasificaciones en todos los cursos.

El doctor José Hipólito Lencinas ha recibido numerosas felicitaciones con motivo de la terminación de sus estudios universitarios.

MUNICIPALES

ALUMBRADO PUBLICO

Instalación de nuevos servicios

La Dirección General de Alumbrado, ha procedido a la colocación de lámparas eléctricas provisionales de 200 bujías, tipo 1/2 watt, en las siguientes calles:

Australia entre Patricios y [illegible]; Australia entre I. La Católica y España; España entre Martín [illegible] y Rocha; Cayena entre Monte [illegible] y Virgenes, A. Thomas entre F. Lacroze y T. García; Rocha entre Mendoza y Garibaldi; Rocha entre La Católica y España; Granaderos entre Avellaneda y S. Eduardo; [illegible] de Andés entre Boyacá y Granaderos; Av. Sáenz entre C. Rica y [illegible] Alcorta; Av. Sáenz entre Av. [illegible]corta y El Puente; E. Mitre entre Lobos y Campana; E. Mitre esquina Campana; E. Mitre entre Campana y Zubiría; E. Mitre esquina Zubiría; E. Mitre esquina Teledor; E. Mitre entre Teledor y Zubiría; E. Mitre entre Teledor y Estrada; E. Mitre esquina Estrada; E. Mitre entre Salas y Asamblea.

PALACIO DE JUSTICIA

CAUSAS CRIMINALES

El juez del crimen doctor Enrique Racedo falló hoy el proceso seguido contra Antonio Campissi, italiano, de 28 años, vendedor ambulante, por el delito de homicidio en la persona de Antonio Pietropaolo, hecho ocurrido el 15 de febrero último en la calle Independencia entre Sarandí y Entre Ríos.

La sentencia absuelve al procesado del delito de homicidio y lo condena, por disparo de arma a [illegible] años de prisión.

—El fiscal doctor Vic[illegible]ga dictaminó hoy en el [illegible] hurto seguido contra [illegible] Gutiérrez, español, de [illegible] casado, estibador, solicitando [illegible] años de penitenciaría.

Notas policiales

PRO HOGAR POLICIAL DE LA SECCION [illegible]

Ha quedado constituída en la [illegible] sección de la capital la comisión que ha de preocuparse de proporcionar hogar higiénico y económico [illegible] de la propia sección a los agentes de policía.

La asamblea fué numerosa, [illegible] viéndose designar la siguiente comisión ejecutiva:

Presidente, general Alberto Cá[illegible]res; vice, doctor Caupolicán Castilla; secretario Juan M. Cabrera; tesorero comisario Juan M. Valiente; vocales Jacinto Fernández, Raúl M. L[illegible], Fernando Alori Salas, Nino G[illegible], Rams y Mariano J. Etcheverry.

Se designó a los señores comisario Valiente, Fernando Alori Salas y Mariano J. Etcheverry para que redactaran los estatutos de la nueva institución y se tomaron otras medidas de orden general tendientes al expresado fin.

LOTERIA NACIONAL

Extracción de hoy

CON 100.000 PESOS

35.601

CON 20.000 $

26384

Con 2.000 $

27772	1670	33462	35173
6909			

Con 1.000 $

28158	2788	25586	34416
18076	[illegible]	15387	16290
13420			

Con 500 $

24041	6398	24550	34546
28660	21312	10246	21654
34333	6713	22867	28574
13630	27047	24080	14817
17550	30966	1944	1979
8013	7597	12303	32832
21004			

Con 200 $

19063	27066	27459	10165
24667	12590	13967	3933
32298	7279	23085	12670
6397	34140	26926	35102
7166	22984	28903	2073
27575	34000	10808	22926
23780	22120	20954	14793
22308	33850	16247	31600
20196	31097	8539	2479
22902	1410	23238	22461
32786	25303	23699	20910

Con 100 $

25707	4691	32320	32709
28122	3352	25603	34205
5521	22228	38791	13853
25152	22072	30285	18361
1228	25853	7558	10243
6593	18945	23242	21532
6291	15041	31344	3376
19464	21819	20903	35205
39981	23934	3598	30472
8062	15084	16714	1788
32124	26001	34041	30560
26762	15537	31851	29874
15150	8703	10014	5397
18067	20815	10236	13360

1

819	941	725	090	427	481	[illegible]
401	079	700	055	477	636	[illegible]
204	708	227	026	407	744	[illegible]

718 083 150 603 932 014 187
590 431 199 147

2

553 775 288 371 083 320 070
618 764 982 555 417 570 931
165 768 614 619 248 983 787
084 458 099 984 262 025 149
674 669

3

185 775 780 762 272 545 723
450 089 866 753 021 942 653
192 531 586 343 018 342 271
233 334 763 385 074 239 024
857 144 992 064 108 668 778
562 915 030

4

097 040 577 417 241 444 083
223 059 961 011 739 801 289
411 997 065 367 509 813 240
863 867 506 099 146 470 088
605

5

030 676 125 437 848 218 280
620 253 109 662 772 831 525
344 892 898 394 522 132 252
997 616 854 479 941 726 558
035 094 121 509 145

6

424 751 023 782 415 683 811
011 901 418 272 344 677 156
615 406 569 251 015 074 801
077 515 990 598

7

211 775 748 581 017 588 046
452 347 315 604 256 374 142
895 428 212 698 271 157 305
647 013 088 645

8

016 216 449 349 704 527 955
603 624 257 573 606 428 038
363 088 086 806 426 837 175
591 029 700 161 487 130 800
865 498 753 614 552 055 080
568 765 727 846

9

812 284 959 077 602 989 493 675
500 845 381 450 565 538 995 771
573 704 370 417 265 692 477 526
767 543 244 974 513 606 664 612
024 876 539 482 060 128 590 215
740 993 400 861 277 929 849 114

10

146 916 851 595 206 210 249 705
292 125 167 603 594 040 265 495
329 540 124 480 642 297 259 707
957 903 318 834 071 154

11

793 184 969 058 428 628 500 640
690 208 325 431 405 937 672 729
391 913 590 172 312 178 038 112
809 720 852 388 440 448 974 946

12

453 509 273 864 252 266 593 798
685 449 485 935 974 631 301 952
463 140 278 667 217 360 445 379
238 319 040 942 943 728 052 858
928 606 055 404 897 995 892 817
847 145 818 515 439 911 102

13

752 613 155 098 700 618 715 173
389 513 134 801 122 792 274 269
925 395 758 986 439 577 151 643
076 413 591 765 613 323 542 053
864 641 075 366 661 766 081 840
505 977

14

776 636 853 730 565 476 116 234
271 956 101 170 050 342 264 128
987 397 158 260 681 232 931 960
465 193 065 829 809 081 710 570
584 403 059 604 251 873 591 395
909 209 014 032 970 876 523 300
262 560 084 152 131 244 298

15

262 664 966 910 717 830 556 283
629 682 925 815 008 354 407 204
665 864 889 344 912 817 945 839
508 446 962 869 857 918 563 411
394 461 363 158 408 768 923 816
397 620 275 356 351 892 623 630

673 644 989

16

294 516 420 932 885 981 147 989
445 354 657 181 639 435 021 391
269 584 290 744 848 500 855 736
612 600 131 523 945 116 596 805
685 534 256 145 007 235 347 509
620 260 280 546 648 909 121 940
920 734 980

17

721 424 810 018 938 367 526 196
283 579 077 439 311 190 451 188
948 549 652 448 587 444 521 833
677 036 452 027

18

847 043 176 140 987 768 488 606
679 192 781 014 376 107 108 644
959 199 721 919 363 440 277 920
379 210 445 549

19

661 544 367 127 781 780 012 664
202 035 924 172 884 240 730 781
140 271 817 017 270

20

554 949 614 238 388 772 583 542
784 689 355 960 044 473 459 092
395 781 140

21

375 776 187 053 611 565 576 180
243 822 006 768 688 555 567 101
345 658 842 355 984

22

367 018 410 958 292 004 530 564
215 080 533 597 956 515 836 416
683 396 304 609

23

088 391 568 599 508 463 569 064
482 708 222 082 448 393 219 361
805 607 273 874

24

164 409 808 542 127 394 371 564
328 635 149 332 335 370 358 951
313 997 578 158

25

759 966 716 505 468 141 176 149
127 854 532 600 274 182 764 239
170 962

26

484 609 400 049 913 377 881 649
029 942 462 633 270 541 182 021
162 564 496

27

981 981 506 566 592 867 339 126
113 572 053 885 233 774 210 931
016 084 881

28

258 087 854 175 596 166 574 546
015 537 443 997 421 049 908 615
283 978 158

29

961 298 840 841 565 644 003 167
189 912 141 772 240 915 571 860
333 018

30

339 292 291 765 772 466 362 529
954 316 208 359 049 460 153 893
451 175 709

31

586 554 072 394 340 434 465 279
415 453 526 931 697 945 805 965
568 825

32

673 642 759 227 867 020 005 326
215 448 682 839 884 776 032 079

33

534 686 651 840 019 411 127 573
934 956 418 007 498 177 402 281
083 418

34

641 651 039 583 890 656 602 476
829 176 350 381 714 214 657 191
226 705 860 560

35

375 615 556 697 245 324 292 208
342 303 629 348 847 225 180 302
092 083 196 747 108 767 755 799
474 069 052 326 035 514 936 264
411 630 332 110 142 346 533 501
443

1ª EDICION

17 DE AGOSTO DE 1920

DEBERES IMPOSTERGABLES

Los últimos comicios nacionales, al llevar al congreso en gran número a los representantes de las nuevas orientaciones, hicieron esperar que la cámara de diputados en donde la Unión Cívica Radical, tiene en la actualidad una mayoría indiscutible, había de acentuar en forma caracterizada con una labor proficua, el concepto de la misión histórica a llenar, para responder a la confianza que en ella depositara el electorado de la república.

Por eso es que haciendo la debida justicia a los elevados propósitos y al patriotismo de los legisladores, hemos de cumplir el impostergable deber de hacerles llegar las impresiones recogidas en el ambiente y que reclaman, no se esterilicen todos los esfuerzos consumados, y se consoliden las conquistas alcanzadas para bien del país.

Planteados graves problemas a resolver, la representación popular tiene que consagrar todas sus eficiencias al levantado propósito y demostrar con su acción que sabe interpretar fielmente los anhelos del país.

La obra a realizar es obra constructiva y de reparación. Reclaman de su acierto y diligencia, la solución oportuna, graves cuestiones que afectan al progreso de la hora presente, y del futuro, y las que más las solicitan son las relacionadas con la vida del pueblo, a quien debe dársele todo el bienestar y felicidad posibles.

La carestía de la existencia, que abruma, sobre todo, a la clase trabajadora, exige del congreso, determinaciones rápidas y eficaces. debates sintéticos y claros, y no divagaciones que podrán tener su valor del punto de vista doctrinario, pero que deben ser excluídos de la discusión, cuando se ventilan asuntos que no permiten demoras o aplazamientos.

El pueblo no puede conformarse que cuando la angustia que produce la necesidad no satisfecha, lo perturba en el trabajo, sus elegidos, olviden que para curar los males que lo asedian, hay que proceder enérgicamente y sin vacilaciones.

Es imprescindible que se voten leyes de emergencia como la propuesta por el poder ejecutivo para el azúcar y leyes de carácter permanente que sean de previsión para impedir que como en la actualidad, la avidez de ganancias. introduzca gérmenes de descomposición social.

La representación radical, no puede por una condescendencia que atenta a sus propios prestigios, dilatar soluciones que deben ser alcanzadas en horas. Prolongar los debates sobre cuestiones que, como las causas que la crean, deben ser rápidamente abordadas y resueltas, constituye una amenaza de esterilidad para el futuro y una decepción inmerecida impuesta a los que depositaran su confianza en su inteligencia y en su patriotismo.

No debe olvidarse que el adversario de siempre, ha de perseguir tenazmente el fracaso del radicalismo en el gobierno, ya que no le es dado imponer su voluntad como fuera su más honda aspiración.

Mientras el partido que gobierna la república tuvo en la cámara de diputados una mayoría precaria, pudo justificarse ante la opinión la ausencia de resultados positivos; pero cuando puede y debe imponer su criterio, es inconcebible que se preste a servir las intenciones aviesas del enemigo que espía todos sus actos, para señalar su incapacidad e ineficacia.

Pudo abrigarse la esperanza de que en un movimiento de patriótica inspiración, y ya que se trata de los intereses primordiales vinculados al derecho de vivir reaccionaran contra sus antiguas despreocupaciones; pero los hechos con su amarga imposición, no dan lugar a esperar nada benéfico para la comunidad. Es una táctica bien definida y una finalidad ansiosamente buscada, impedir la obra de renovación que tiene que llevar a cabo el gobierno surgido de la voluntad popular y más que ciegos tienen que ser aquéllos que no las aperciben en toda su chocante realidad.

Pesa sobre la representación radical, la más grave responsabilidad que pudo jamás preocupar a espíritus bien inspirados y será necesario desplegar todas las energías que nacen de la conciencia del deber para no malograr tantos anhelos y esperanzas.

Sopla en el universo una racha de vientos que pueden condensarse en tempestades y la república que gracias a la previsión de su gobierno escapó a las llamaradas del incendio que envolviese un continente y arrojara a él, una parte del otro, debe cumplir la misión histórica que para su nombre y su gloria le está deparada.

Son horas las que pasamos que sino son aprovechadas con la clarovidencia y el acierto que exigen de los poderes del gobierno, acción enérgica y perentoria, quien sabe que momentos de incertidumbre y confusión pueden producir, malgastando fuerzas e infiltrando en el alma del pueblo el desencanto, que es el peor veneno que puede aniquilar sus energías y la confianza en sus propias eficiencias.

Nuestros correligionarios que fueron honrados con la alta representación que ejercen compenetrados de sus deberes, están obligados a darle al pueblo lo que exige en defensa de lo más sagrado, que tiene una sociedad: el derecho a la existencia.

Debemos confiar que no se ha de defraudar tan legítima esperanza.

Quienes son los culpables

Hemos conseguido sacar al diario mercantil de su pesada marcha de paquidermo, para contestar al cargo que le hiciéramos, de ser uno de los factores que concurren a alentar la avidez de los especuladores, encareciendo los artículos de primera necesidad. El tono airado con que responde, nos da la sensación de que hemos tocado en carne viva y que fuimos exactos, cuando le atribuímos una gran parte de responsabilidad, en la situación angustiosa por que pasan las clases trabajadoras, pues su prédica, por hacerla tendenciosa contra la acción del gobierno resulta favorable a los negociantes que faltos de conciencia aprovechan de las necesidades públicas para llenar sus bolsillos. "La Prensa" no podía menos de hacerse solidaria con ellos, desde que persiguiendo la misma finalidad, engaña al público, que le paga.

Y engaña, cuando pretende obscurecer la obra justa y humana, que realiza el gobierno, amparando a los más débiles contra los pulpos, que como el diario mercantil, buscan enriquecerse a costa del trabajo ajeno.

No es con chascarrillos, ni salidas de un gusto dudoso, que va a desviar el juicio sereno a la opinión pública que lo ha otorgado plena y favorable al gobierno, por la constante preocupación que tiene por el bienestar del pueblo. Todo lo que ha hecho, ya se tratase de alimentos como de otros artículos, igualmente necesarios como el combustible, se ha encaminado a atenuar en lo posible los efectos de la carestía y su intervención ha conseguido moderar con los elementos de que ha podido echar mano, el voraz apetito de especuladores para quien "La Prensa" no tiene sino palabras de defensa.

Obedeciendo la suba de los artículos, destinados a la alimentación, a causas de orden universal, el gobierno ha debido, desplegar sus actividades, a hacer mas llevadera la situación creada, e impedir que a su sombra el comercio sin conciencia realizara ganancias ilícitas.

Esta conducta tan plausible, es lo que más irrita a "La Prensa" porque nada hay que sacuda más los nervios del avaro que actos de generosidad, que lo destacan en su innoble psicología.

¿Qué le debe el pueblo a "La Prensa"? Enriquecida a sus expensas, mintiéndole un fervor que no sentía, ha vivido del calor oficial, estéril para el bien y dispuesta a servir siempre.

El gobierno radical, no ha querido utilizar sus servicios, y esta es la razón fundamental por la cual "La Prensa" no encuentra en él nada bueno ni digno de aplauso.

¿Qué autoridad puede tener para juzgar la obra de reparación que se realiza en todos los órdenes de la vida nacional, quien, como el diario mercantil, se complicó en todos los desórdenes de los gobiernos del régimen? Los males que ahora se sienten no son sino las consecuencias de todos los errores y transgresiones cometidas, y que llegaron a formar un ambiente corrompido que autorizó a que todas las lacras sociales se pusieran al descubierto. Fué, entonces, que florecieron los negocios, las combinaciones financieras al calor de las complacencias oficiales, aunque fuera sacrificando al pueblo y ese estado morboso, que fué permanente bajo el "régimen" creó el género de los especuladores, con el hambre ajeno, que han mostrado esta vez sus uñas, pero que tendrán que esconderlas, porque corren riesgo de ser cortadas con los dedos.

Ahí están los culpables que con "La Prensa" quieren hacer su agosto. Y eso es lo que ha evitado y evitará la acción moralizadora del gobierno radical. Y eso también lo sabe el país, aunque "La Prensa" aparente creer lo contrario.

El socialismo en decadencia

Las resoluciones del gobierno, tendientes a mejorar la situación económica del pueblo, han dejado a los socialistas de por acá sin recursos electorales.

El socialismo vivía entre nosotros a base de protesta contra los explotadores del proletariado y lo alimentaba el desdén con que los poderes públicos miraban las cuestiones sociales.

Pero llegó a la Casa Rosada uno gobierno legítimo, llevado por la voluntad popular para reparar injusticias y castigar errores.

Los socialistas vivían esperanzados en que las ideas sustentadas por los hombres del radicalismo en el llano, se esterilizasen al llegar al poder.

No sucedió así: y una era de paz, de trabajo y de orden, presidió la obra del ejecutivo, que devolvió a la nación las tierras públicas detentadas por favoritismos repugnantes, que marcó rumbos acertados a la política internacional, que puso mano de hierro en la administración de los dineros públicos, que castigó ejemplarmente a sus propios amigos, cuando se desviaron de la línea de conducta honesta y rectilínea trazada a su vida política, que no temió a la campaña de los grandes diarios ni a la ira de los capitalistas para salvaguardar los intereses del país y el bienestar de la población.

Las fuerzas vivas de la república tomaron proyecciones inusitadas, el comercio y la industria se desarrollaron en términos asombrosos; la nación adquirió relieves de grandeza y poderío económico y político únicos, y fué dable al proletariado satisfacer sus ansias de mejoramiento social.

El socialismo estaba, pues demás, y asistimos al proceso de su decadencia. Sus dirigentes no se avienen a desaparecer de los puestos conquistados a base de palabrerío y farsa y tratan de mantener su situación con el ofrecimiento de imposibles sistemas tendientes a halagar los bajos instintos.

El proletariado, afortunadamente, es mayor de edad y no se deja engañar con teorías absurdas, frente a los hechos de un gobierno ejemplar y reparador.

La decadencia del socialismo es vertical, absoluta, rápida.

La disciplina en la armada

Como de costumbre "La Prensa" dedica hoy un suelto en contra de nuestra marina de guerra.

Así, va sumando a su crédito una serie de artículos injustos y sin fundamentos para el desprestigio de nuestra institución naval.

Pero, felizmente, la actuación bien destacada de ese diario ya es conocida por todos, y por el prurito de encontrar criticable todo lo que se encuentra bajo el amparo de este gobierno, no respeta ni a las instituciones armadas — salvaguardas de los intereses del país— y las ataca sin ninguna consideración, demostrando una falta absoluta de patriotismo.

Ella misma es la que desea sembrar el germen, de indisciplina de que tanto habla, y así propaga a cuatro vientos, en el interior y exterior del país, que en nuestra marina, el cumplimiento del deber y la observancia de los principios más elementales de la disciplina se quebrantan.

Es cierto, muchos jefes y oficiales, han llegado hasta el despacho del señor presidente; unos llamados directamente porque al primer mandatario ha deseado oír personalmente sus opiniones, y otros por la vía jerárquica correspondiente.

En ambos casos no se han faltado los preceptos militares en lo que respecta al principio de autoridad y jefes y oficiales han podido llegar hasta el presidente, siguiendo la vía jerárquica, sin obstáculos, ni inconvenientes.

En cuanto a los cambios de destino y la inflencia por personas ajenas a la repartición son sutilezas, a las que el citado diario tiene que acudir para poner en juego su mala fe.

Silencio explicable

Los grandes diarios, que comentaron con regocijo la circular de la casa Polledo y Compañía, en la que éstos culpaban al gobierno de la carestía del azúcar, se han llamado a silencio sobre la propuesta que aquellos habían presentado al ministerio de hacienda, solicitando se les entregaran 30.000 toneladas de azúcar a 41 centavos el kilo para venderlas ellos a 43 centavos y medio, con lo cual obtendrían una ganancia mínima en bruto de 750.000 pesos.

Como se ve, la firma mencionada no propendía al abaratamiento del azúcar, sino a encarecerla consiguiendo una ganancia a cuenta del mayor precio. Esto no fué obstáculo para la circular que en su oportunidad comentamos y en la que los señores Polledo y Compañía responsabilizaban al ejecutivo de la carestía.

Nuestros lectores se darán cuenta de la calidad de los acusadores que le han salido al gobierno, y el por qué los grandes diarios se han llamado a silencio.

Los responsables del conflicto portuario

Hoy ensaya "La Nación" una censura al gobierno presentándolo como responsable de los conflictos en la organización portuaria y el cabotaje nacional.

Como de costumbre el diario mitrista falsea a sabiendas los hechos y las causas. Los conflictos de referencia han tenido su origen en la intransigente actitud de los capitalistas, afianzados en la prédica insana y egoísta de los grandes diarios, ajenos al espíritu de reparación y justicia que impulsa en la actualidad al mundo. Y continúa porque las empresas, confiadas en el apoyo de "La Prensa" y "La Nación", no quieren ceder un ápice en sus resoluciones.

El gobierno con una elevación de criterio, que no pueden alcanzar aquellos diarios, se ha mantenido equidistante de las partes en pugna no queriendo hacer pesar su poder e influencia sobre los intereses de los capitalistas, ni de los obreros. Continúa así su sabia política social, de independencia y justicia, garantizadora del trabajo y respeto a la libertad individual e industrial.

Esto es lo que no ven con buenos ojos "La Prensa" y "La Nación", comprometidas en alimentar la intransigencia de los capitalistas frente a las justas reclamaciones de los obreros. Esa imparcialidad del gobierno, ante conflictos que han de resolverse por mutuas concesiones equitativas y necesarias, es lo que llaman los diarios del "régimen" "política electoral", confundiendo aquel proceder moderno y humano con el sistema expeditivo y atropellador de gobiernos pasados, que reprimían por la fuerza de las armas, las justas reclamaciones del proletariado.

Vivimos otros días más grandes y más liberales: gobiernan otros hombres más inteligentes y más sociólogos; otras son las ideas y los principios que impulsan a la humanidad.

No lo quieren reconocer así "La Prensa" y "La Nación", que con su apoyo descarado a las empresas y sus malos consejos a los capitalistas mantienen en pie un conflicto que hace tiempo debía estar resuelto, y de cuya continuidad son los únicos responsables.

CARNET DEL VIAJERO

MUSEOS. BIBLIOTECAS Y PASEOS

Museo Nacional de Bellas Artes. — Arenales 654. Abierto todos los días de 9 a 11 y de 13 a 16.30.

Museo Histórico Nacional. — Defensa 1600. — Abierto todos los jueves, domingos y días de fiesta, de 13 a 17.

Museo Mitre. — San Martín 355. Abierto todos los días, de 12 a 17.

Museo Agrícola. — Santa Fe 4200.

Nuevo museo de Mineralogía y Geología. — Maipú 1211. — Abierto al público los días hábiles de 13 a 17. (Los sábados, de 9.30 a 11.30.)

Museo Naval. — Florida 801. —Jueves y domingos, de 13 a 18.

Museo Etnográfico. — Viamonte 430. — Martes y viernes, de 13.30 a 16.30.

Museo Nacional de Historia Natural. — Perú 308. Lunes y jueves, de 10 a 18.

Biblioteca Nacional. — Méjico 564. — Abierta todos los días, menos los de fiesta, de 12 a 17 y de 21 a 23.

Biblioteca Popular del Municipio. —Corrientes 1615. — Abierta todos los días, de 13 a 18.30 y de 21 a 23.

Jardín Zoológico. — Las Heras esquina Avenida Sarmiento (plaza Italia). Abierto todos los días, de 7 a 17.

Jardín Botánico. — Santa Fe 3954. (Plaza Italia). — Abierto todos los días, de 7 a 18.

Biblioteca de la Facultad de Derecho y Ciencias Sociales. — Moreno 830. Abierta todos los días hábiles, de 8 a 11.30 y de 13 a 18.30 y de 20 a 23.

Biblioteca de Policía. — Moreno esquina Cevallos. — Días hábiles, de 12 a 22.

Biblioteca del Colegio de Abogados. — En el Palacio de Justicia. Abierta todos los días hábiles, de 13 a 17.

Biblioteca Nacional de Maestros. — Rodríguez Peña 535. — Abierta al público todos los días hábiles, de 20 a 22. Los sábados de 8 a 12.

Biblioteca Nacional de Marina. — Florida 801. — Abierta de 9 a 12 y de 15 a 18. Los sábados de 9 a 12.

Museo Escolar Sarmiento. — Charcas 1051. Abierto todos los días hábiles de 12 a 18. Sábados de 9 a 12.

ESPECTACULOS

Teatros

COLON. — Empresa Camilo Bonetti. — Mañana, a las 21.15: Gran concierto del violinista Vasa Prihoda.

ODEON. — Compañía dramática española de María Guerrero-Fernando Díaz de Mendoza. — Mañana, en función extraordinaria, estreno de la tragedia de don Eduardo Marquina: Ebora, para beneficio de María Guerrero.

COLISEO. — Temporada lírica de 1920. Compañía lírica italiana. — Debut el 21 de agosto.

SAN MARTIN. — Compañía de comedias española. — Los culpables; La casa de la Troya. Couplets por Lola Membrives.

NUEVO. — Compañía nacional de comedias. — La hora del balcón; Mamá Clara.

POLITEAMA ARGENTINO. — Compañía argentina. — La mano de Pepita; La dama del cine.

VICTORIA. — Compañía de comedias española. — Mañana de sol; El collar de estrellas.

ARGENTINO. — Compañía Florencio Parravicini. — Hoy, a las 21: Caer en la trampa; Melgarejo.

LICEO. — Compañía argentina de dramas y comedias. — Cuando venga el amor; La madrecita.

APOLO. — Compañía argentina de dramas y comedias. — Hoy, a las 21.15: El hombre fácil; El corazón y el dinero.

NACIONAL. — Empresa Carcavallo y Cía. — A las 21: Tu cuna fué un conventillo; Tangos, tongos y tungos; Tu cuna fué un conventillo.

OPERA. — Compañía de sainetes, operetas y revistas. — Percanta que me amuraste; La muchachada se divierte; Percanta que me amuraste.

BUENOS AIRES. — Compañía argentina de revistas. — Un romance turco; Las niñas del 33; Un romance turco.

COMEDIA. — Compañía de zarzuela española. — Las verónicas; La misa del Gallo; La flor del barrio.

AVENIDA. — Compañía argentina Rivera-De Rosas. — Objetos perdidos; El pobre hombre.

MARCONI. — Compañía argentina de comedias y dramas. — Los malos pastores.

MAYO. — Compañía española de revistas y zarzuelas. — La gran despensa; Serafín el pinturero; El indiano.

OLIMPO. — Compañía nacional de revistas. — La Mascota del barrio; El pobre hombre.

EXCELSIOR. — Compañía argentina de revistas. — La voz del instinto; Los dientes del perro; El pan nuestro de cada día.

TEATRO AMERICA. — Compañía italiana. — Hoy: Infierno, purgatorio y paraíso.

TEATRO PUEYRREDON. — Compañía de dramas y comedias. — Todas las noches función.

CASINO. — Gran compañía de atracciones. Hoy a las 20.45: Gran éxito de los nuevos artistas.

MAJESTIC THEATRE. — Todos los días, tarde y noche, grandes estrenos de biógrafo y variedades. Exito de Deily, Lanzetta, Trío Málaga, Las Porteñas, Rosario Pacheco Antonia Costa.

PARQUE JAPONES. — Paseo de Julio y Callao. — Temporada de invierno. Abierta los sábados, por la noche y domingos y feriados. Tarde y noche: Derecho al baile, teatro, cine y una atracción de la obtención de la entrada general de 1 $.

HIPPODROME.—Gran circo Frank Brown — Una tradición nacional, 1884-1920. — (Donde se aprende a reir). — A las 21: Función con la grandiosa nueva compañía.

Higiene pública

El diario mercantil, para asegurar falsamente que la higiene pública está desatendida, se basa en que no ha sido provista aún la vacante de presidente en el Departamento respectivo, producida por la renuncia del doctor Capurro, elegido diputado al congreso.

Lo que "La Prensa" debía probar es que realmente está abandonada esa higiene y no lo hace porque ello es imposible.

La higiene del país, no ha sido desatendida un instante, y tanto el presidente interino como el consejo, están entregados a la noble misión de defender la salud pública de cualquier amenaza que pudiera venir de adentro o de afuera.

Con tal propósito se llevan a cabo en diversas zonas del país, las obras necesarias para atender debidamente la conservación de la higiene y en los ferrocarriles aquí se refiere a que se refiere el diario mercantil, están sometidas a vigilancia de los inspectores y a la reglamentación que establece las medidas oportunas de desinfección y las demás concurrentes a ese fin.

Por otra parte, bien lo sabe "La Prensa" que el gobierno no descuidó en un momento todo lo que se refiere a la salud pública, y merced a las providencias que oportunamente adoptó, pudo librarse a la población de epidemias, que pudieran causar estragos, como aconteció en otros países, en los cuales "La Prensa", seguramente, encontrará modelos para oponerlos a la incuria de que tiene la audacia de acusar a las autoridades, en lo que a higiene pública concierne.

Intenso esfuerzo nacional

En siete meses se exportaron este año cerca de ocho millones de toneladas de cereales

(Apuntes para "La Nación")

Reiteradamente, y con toda mala fe, "La Nación" publica sueltos editoriales en los cuales culpa al gobierno de la carestía de la vida, atribuyendo esto a la escasez de transportes.

En números anteriores ya hemos hecho ver como nada tienen que ver los transportes con este asunto, y hoy complementamos la información con datos muy sugerentes y que se refieren a las exportaciones de cereales hechas por el país durante los primeros siete meses de este año.

Desde el 1.o de enero hasta el 31 de julio salieron para el exterior 7.776.010 toneladas de cereales, así distribuídos:

Trigo	4767	263
Maíz	2134	431
Lino	628	676
Avena	245	640

En iguales períodos de cualquiera de los años anteriores al actual, los embarques de cereales no pasaron de 4.000.000 de toneladas, y esto quiere decir que en 1920 los transportes duplicaron su potencialidad.

¿Cómo decir, entonces, sin incurrir en error, que la carestía de la vida debe ser atribuída a la escasez de transportes?

Complementamos la información de referencia, dando detalles de los destinos que este año, hasta el 31 de julio, llevaron el trigo y maíz exportados:

Destinos	Trigo Tonel.	Maíz Tonel.
Inglaterra	1.312.330	675.217
Estados Unidos	23.134	139.899
Francia	776.518	171.996
Alemania	65.418	40.253
Bélgica	422.178	115.594
Italia	70.917	8.568
Holanda	807.547	[illegible]
Suecia-Noruega	184.760	96.500
Dinamarca	16.591	109.149
España	256.313	41.784
Brasil	197.932	1.459
A órdenes	953.308	508.425
Otros países	180.317	78.530
Totales	4.767.263	2.134.431

Es bueno también que se sepa que las empresas y al gobierno han logrado atender toda la magnitud de este transporte en momentos en que es casi imposible hacer llegar del extranjero materiales de ferrocarriles y para puertos, de manera que solo han podido emplearse los medios de transporte con que se contaba antes de la guerra.

Regresó hoy de Rosario el ministro de agricultura

Sus impresiones sobre el certamen ganadero

Agasajos de que ha sido motivo

En el tren ordinario de esta mañana regresó a la metrópoli, el ministro de agricultura ingeniero Demarchi, juntamente con la comitiva que lo acompañó en su viaje a la provincia de Santa Fe, cuyo principal motivo fué asistir, en representación del primer magistrado, al certamen ganadero que organizó la Sociedad Rural de Rosario.

El ingeniero Demarchi, que viene gratamente impresionado por el éxito del mencionado torneo, así como por los agasajos de que le hicieron objeto las autoridades de la provincia, encabezadas por el gobernador doctor Mosca, y la sociedad rosarina reanudó esta tarde las funciones de su cargo, pasando luego a la presidencia para transmitir al doctor Yrigoyen tales impresiones.

Momentos después de su llegada tuvimos oportunidad de conversar breves instantes con el ministro de agricultura, ratificándonos plenamente cuanto ha informado LA EPOCA respecto al éxito brillante obtenido por el certamen ganadero de Rosario, el cual, a su juicio, supera a los anteriormente realizados, por la calidad y cantidad de los productos expuestos. Evidentemente, en la ganadería santafesina, debido al esfuerzo de sus hacendados, se opera un proceso de selección que acusa [illegible] progresos notables. Como un [illegible] sintomático de ello, nos refirió el titular de la cartera de agricultura, que uno de los primeros premios del torneo correspondió a un animal procedente de la zona garrapaticida circunstancia que patentiza los esfuerzos a que aludimos.

Nos significó finalmente el ingeniero Demarchi su complacencia por los múltiples agasajos y atenciones de que ha sido motivo por parte de las autoridades provinciales, comisiones de la Sociedad Rural, Jockey Club y Club Social, que tuvo oportunidad de agradecer cumplidamente en la comida que ofreció antes de su regreso.

Respecto a su visita a la escuela nacional de agricultura de Casilda, trae el señor Demarchi excelentes impresiones. Le fué dado comprobar el orden que reina en el establecimiento, así como la eficacia de los cursos que allí se dictan, en locales amplios y bien dispuestos.

En la misma localidad el ministro asistió a la inauguración de la escuela El Hogar Agrícola, a la que asistirán únicamente niñas, hijas de los colonos de la zona. Dirige este útil establecimiento una señorita egresada de la escuela de Tandil.

También el ministro de agricultura, acompañado por los miembros del poder ejecutivo provincial, visitó el puerto de Rosario, cuyo movimiento durante el año actual ha superado al de los años precedentes. En cierto momento se han hallado en dicho puerto 100 buques, de los cuales 50 efectuando operaciones de carga. Pudo comprobar el señor ministro que existe en la zona portuaria escasa cantidad de trigo, siendo, por el contrario, importante el stock, de maíz a exportar.

Antes de emprender el viaje de regreso, el señor Demarchi visitó las instalaciones de la fábrica de aceites que inaugurará el año próximo una compañía holandesa, y la de manteca de los señores Lacoste y compañía, respecto a lo cual informó LA EPOCA por intermedio de su enviado especial.

Servicio telegráfico especial para LA EPOCA

(De la United Press, Agencia Havas y nuestros corresponsales)

Operaciones ruso-polacas

No se ha confirmado la noticia de la caída de Varsovia

ACTITUD DE LOS OBREROS BRITANICOS

La guerra ruso-polaca

LONDRES, agosto 17 (U. Press). — Krassin y Kameneff, declaran que no hay ninguna confirmación de la noticia de la toma de Varsovia.

BERLIN, agosto 17 (U. Press). — Los informes que se tienen por la misión americana llegada a Posen y de otras fuentes concuerdan en afirmar que los polacos luchan con denuedo y heroísmo. Se indica que la situación no ha cambiado desde el domingo. Sin embargo es opinión generalizada que los rojos lograrán ocupar la capital polaca.

LONDRES, agosto 17 (U. Press). — El último comunicado polaco recibido decía:

"Al sud los polacos evacuaron Brody, retirándose hacia el río Bug. Al este de Chelo las fuerzas polacas rompieron la línea del soviet, ocupando a Dotobusk y Swize."

VARSOVIA, agosto 17 (Agencia Havas). — Un comunicado oficial de las operaciones informa lo siguiente:

"En el valle del río Bug, los polacos consiguieron importantes ventajas, infligiendo graves pérdidas en las columnas enemigas y reconquistando posiciones importantes.

"Las fuerzas maximalistas que franquearon el río Bug entre Hrutsieszow y Plodawa, fueron arrojadas sobre la márgen derecha del citado río.

"El ala izquierda del ejército polaco, saliendo de Modlin, efectuó con todo éxito un ataque en dirección a Mlawa.

"Al sud, cerca del curso inferior del río Bug, los ataques enemigos fueron rechazados con grandes pérdidas para los asaltantes."

La actitud de los obreros

LONDRES, agosto 17 (U. Press). — El concejo de acción laborista, ha publicado declaraciones para todas las sociedades obreras de Inglaterra, en las que se aconseja organizar demostraciones para el próximo domingo en favor de la "paz con Rusia."

La caída de Varsovia

El estado mayor del cuarto ejército del soviet ha anunciado que Varsovia fué ocupada el domingo por las tropas maximalistas. Esta noticia no ha sido confirmada. La importancia de este hecho, si se comprueba, es extraordinaria. La caída de Varsovia priva a los polacos de su principal centro de aprovisionamientos y base de operaciones.

El efecto moral de esa acción militar en el ánimo de los polacos ha de ser desastroso. La pérdida de la capital ha de hacer comprender a aquel heroico e infortunado pueblo la gravedad del momento que atraviesa. Ante un hecho de esa magnitud todo optimismo desaparece.

Desde el punto de vista de la po[illegible] sovia es excepcionalmente importante. No cabe la menor duda de que influirá en la actitud de los gobiernos de Inglaterra y Francia. Es posible que la Gran Bretaña acentúe su actitud conciliadora para con el soviet. En cuanto a Francia, nadie puede saber el plan de acción que se trazará en presencia de un acto que de tan ruda manera afecta su política. El reconocimiento del gobierno del general Wrangel en Crimea, es algo que permite suponer lo que piensa hacer Francia en su empeño de combatir al bolshevikismo por todos los medios a su alcance. A falta de Polonia, bueno es Wrangel.

Los que conocemos el espíritu francés, sabemos que toda la política del gabinete de París se inspira en su desconfianza de Alemania. El triunfo maximalista puede despertar en los alemanes el deseo de buscar un acercamiento con Moscú para provocar un conflicto con la Europa Occidental, del que surgiera la revisión del tratado de Versalles. Esta suposición, no del todo aventurada, es lo que induce a Francia a oponerse al maximalismo y a tratar de anular sus victorias.

Como es natural, los más grandes efectos de la caída de Varsovia han de sentirse en Minsk, donde a estas horas deben estar reunidos los delegados maximalistas y los polacos. En la conferencia de Minsk se discutirán el armisticio y la paz entre Polonia y Rusia. El reciente éxito bolsheviki afirma la situación de la delegación que preside Karl Radek, que se esforzará por imponer condiciones aplastadoras a los polacos.

Compra de lanas por Italia

En adelante se hará en grandes cantidades

Ha tenido plena ratificación la noticia que adelantamos sobre próximas grandes compras de lanas argentinas por industriales italianos.

La fabricación de textiles en la península, que estuvo casi totalmente paralizada durante los años de guerra, ha comenzado a intensificarse y [illegible] lores condiciones [illegible].

Las lanas de nuestro país, entre ellas las gruesas, son aptas para su trasformación en las fábricas de Italia. Desde ya se anuncia que se trata de realizar importantes compras de textiles de la nueva esquila, al mismo tiempo que se han hecho arreglos para adquirir lotes de las de tipos gruesos de las cuales hay mucha existencia en plaza.

Universidad Nacional del Litoral

FACULTAD DE CIENCIAS ECONOMICAS, COMERCIALES Y POLITICAS

PLAN DE ESTUDIOS

Su orientación y fundamentos

Por el ministerio de instrucción pública fué dado hoy a publicidad la resolución referente al plan de estudios que regirá en la facultad de ciencias económicas, comerciales y políticas de Rosario.

Dice así:

Buenos Aires, 17 de agosto de 1920.

De acuerdo con lo dispuesto por la ley No. 10.861, sobre creación de la Universidad Nacional del Litoral, y decreto del 18 de marzo del corriente año, referente a su constitución y organización.

El ministerio de justicia e instrucción pública, en uso de las facultades que a tales fines le han sido conferidas, resuelve:

Art. 1o. En la Facultad de Ciencias Económicas, Comerciales y Políticas, fundada en la ciudad de Rosario de Santa Fe, los estudios se harán con arreglo a los siguientes planes:

Curso del doctorado.—

Para obtener el grado de doctor en ciencias económicas Primer año: matemáticas (complementos); filosofía general; contabilidad, legislación civil; geografía económica.

Segundo año: Derecho comercial 1a parte; Fuentes de riqueza nacional; economía política (curso general; tecnología industrial y rural matemática financiera, 1a. parte contabilidad administrativa (semestre); contabilidad judicial (semestre).

Tercer año: Derecho comercial, 2a. parte, matemática financiera, 2a. parte; economía política (curso de especialización); sociedades anónimas y seguros; bancos, cambios y bolsas; historia del comercio.

Cuarto año: Estadística; finanzas, 1a. parte; régimen constitucional argentino, política comercial y régimen aduanero comparado; régimen público administrativo; legislación del trabajo; seminario económico.

Quinto año: Finanzas, 2a. parte, régimen agrario; derecho internacional privado (y comercial comparado); trasportes y tarifas; seminario económico.

Una tesis sobre un tema relativo a un problema económico de actualidad. Además se exigirá un examen de traducción al idioma nacional de un texto inglés y otro francés, italiano o alemán, en dos o más materias que forman parte del plan de estudios.

Carreras diplomática y consular.—

Para obtener los títulos de licenciados para el servicio diplomático o consular— Materias comunes a ambos cursos — Primer año: Geografía económica, legislación civil; matemática financiera (rentas, imposiciones y empréstitos); filosofía general.

Segundo año: Economía política (curso general); fuentes de riqueza nacional; derecho comercial (marítimo); derecho internacional público y legislación consular; régimen constitucional argentino.

Tercer año: Estadística (programa especial); derecho internacional privado (y comercial comparado), política comercial (y régimen aduanero comparado).

Un curso de seminario. Además, examen de traducción de un texto al idioma nacional; y de conversación y redacción en inglés o francés para la carrera consular y en ambos para la diplomática.

Curso de diplomacia — Segundo año: Historia del derecho de gentes (semestre); historia de la diplomacia argentina y americana (semestre).

Curso consular — Tercer año: Práctica notarial.

Carrera administrativa.—

Para obtener el diploma que habilita para el ejercicio de funciones especiales en la administración pública: Primer año: Matemáticas (complementos); filosofía general; legislación civil, legislación y práctica procesal.

Segundo año: Matemática financiera, 1a. parte; contabilidad administrativa; economía política (curso general); régimen constitucional argentino.

Tercer año: Régimen público administrativo; estadística (programa especial); y dos de las siguientes materias: Política comercial (y régimen aduanero comparado), finanzas, legislación del trabajo, régimen agrario. Bancos, cambios y bolsas. Sociedades anónimas y seguros. Un curso de seminario. Además examen de traducción de un texto inglés o francés.

Carrera actuarial

Para obtener el título de actuario: Primer año: Matemáticas (complementos); filosofía general; contabilidad; legislación civil; matemática financiera, 1.a parte.

Segundo año: Matemática financiera, 2a. parte; derecho comercial, 1a. parte; economía política (curso general).

Tercer año: Matemática actuarial; estadística; sociedades anónimas y seguros. Un curso de seminario en materias del ciclo matemático. Además, un examen de traducción al idioma nacional de un texto de inglés o francés.

(Continuará)

HIPOLITO YRIGOYEN Intimidades políticas por Alfredo Acosta.
Un tomo en 8o. de 200 páginas. Precio, $ 1.50. Librería J. A. PELLERANO, Rivadavia 6832. Se envía libre de porte

Dr. Fernández Castro
ENFERMEDADES DE LOS OJOS
ANTEOJOS
Jefe del servicio de Oftalmología del Hospital "Juan A. Fernández".
Consultas de 3 a 4. DEFENSA 687

Aniversario de la muerte del general San Martín

ACTOS CONMEMORATIVOS

La manifestación cívica de esta tarde

Como habíamos anunciado, en el día de hoy se han llevado a cabo diversos actos de homenaje a la memoria del general San Martín, con motivo de cumplirse el 70 aniversario de su muerte.

La comisión de homenaje al héroe y el Centro Correntino, bajo el auspicio de cuyas autoridades se han organizado los mencionados actos conmemorativos, han encontrado un franco ambiente para sus propósitos en el público de la metrópoli que ha participado con entusiasmo en todos los actos realizados.

Con motivo del aniversario patriótico, la mayoría de los alumnos de los colegios nacionales, se negó a concurrir hoy a clase, dejando desiertas las áulas.

De acuerdo con el programa preparado por la comisión de homenaje, se celebró esta mañana, poco después de las 10, un funeral solemne oficiado en la catedral por el canónigo Fortunato Devoto. Concurrieron a la ceremonia, además de los miembros de la comisión organizadora del homenaje, delegados de las diversas instituciones adheridas al mismo, corporaciones estudiantiles, algunas personalidades conocidas de figuración social y política, notándose entre los asistentes la presencia de gran cantidad de damas de nuestra más distinguida sociedad.

Después de la misa, fué oficiado un responso ante el mausoleo que guarda los restos del general San Martín, junto al cual había sido colocada por el residente peruano don don José Carlos Bernales, una hermosa corona de laureles y flores, adornada por cintas argentina y peruana.

En la plaza San Martín se ha realizado esta tarde, junto a la estatua del héroe, la reunión pública organizada en homenaje al Libertador.

Poco antes de las 14, hora indicada para dar comienzo al acto, se hallaba presente en el lugar indicado una enorme cantidad de público, habiendo concurrido numerosas corporaciones estudiantiles. Al pie del monumento, habían sido depositadas coronas de flores naturales, en nombre de la delegación oficial correntina, del centro de residentes correntinos, y otras instituciones.

A la hora de cerrar esta edición iban a iniciarse los discursos.

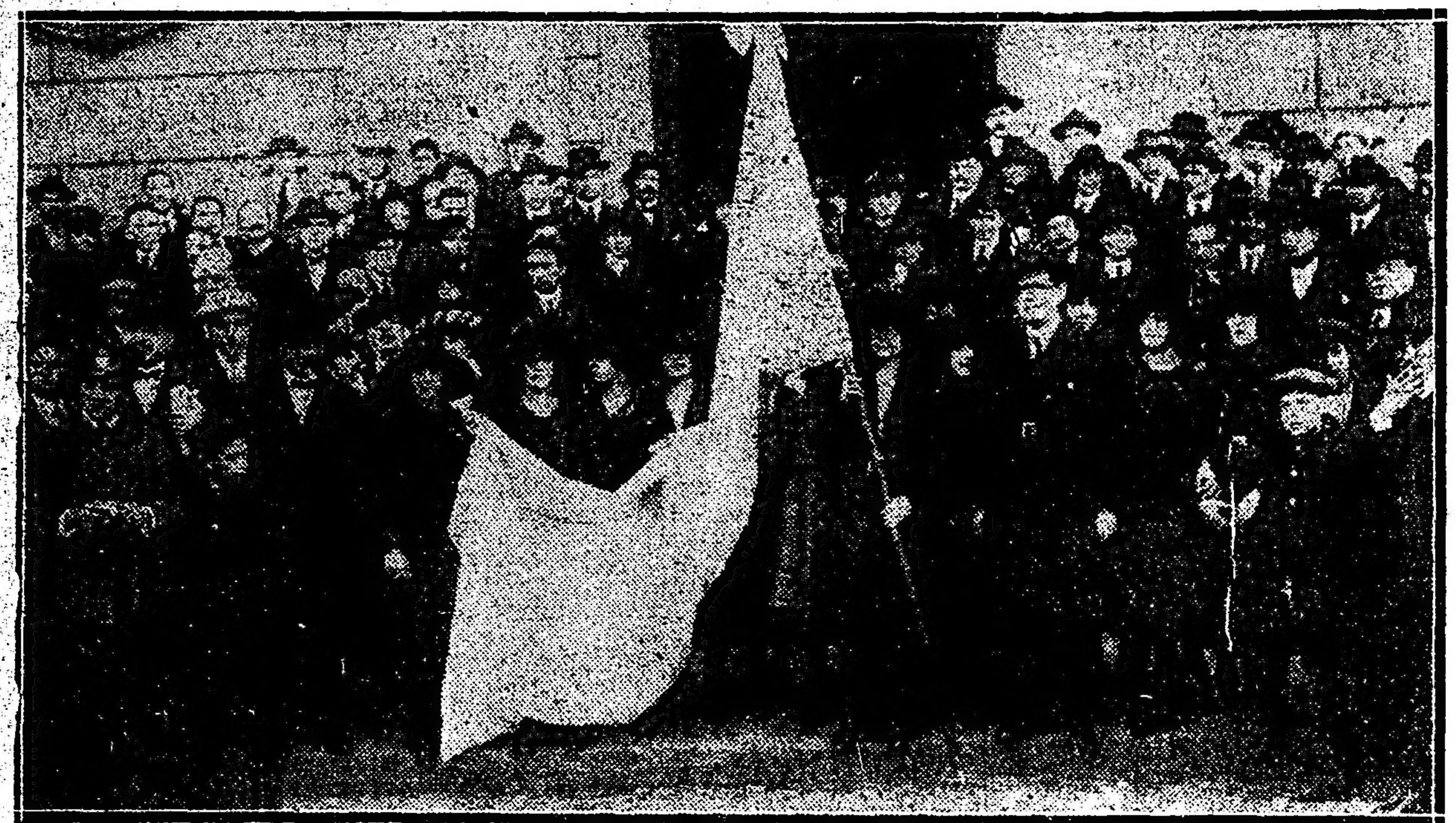

Las alumnas de la escuela comercial de mujeres, saliendo de la Catedral después de la ceremonia

Haciendo guardia de honor ante el mausoleo de San Martín en la Catedral

Por $ 15 SOBRETODOS · TRAJES $ 25
Desde ese precio los damos vuelta; quedan nuevos. - CASA ROSSI. - Corrientes 2164. U. T. 7206 Lib. Atendemos pedidos del interior.

MOSUNN STEAMSHIP LINE
Avenida de Mayo 560, Bs. Aires
VAPORES de PASAGEROS para NUEVA YORK
PROXIMAS SALIDAS:
"CALLAO" Alrededor de Agosto 31 de 1920
Primera Clase solamente
"MARTHA WASHINGTON"
Alrededor de Septiembre 29 de 1920
Primera y segunda clase
"HURON" Alrededor de Octubre 14 de 1920
1ra., 2da. y 3ra. clase

ANALISIS
LABORATORIOS ATENDIDOS PERSONALMENTE POR LOS
Dres. JACINTO T. RAFFO - FELIPE A. JUSTO
PROFESORES DE LA UNIVERSIDAD DE BUENOS AIRES
SARMIENTO Y ESMERALDA

Relojes automáticos en la Avenida de Mayo

La dirección general de alumbrado de la municipalidad ha comenzado a la instalación de relojes automáticos en la Avenida de Mayo de acuerdo con una resolución emanada del intendente municipal dictada días atrás.

Los préstamos del Banco Municipal

Pequeña estadística

El directorio del Banco Municipal de préstamos ha elevado a la intendencia municipal una estadística de los préstamos efectuados por dicho establecimiento, durante los años de 1916 al 1920 inclusive.

Los préstamos aludidos se calculan en la siguiente forma siendo su cantidad la siguiente:

Años 1916, pesos 10.857.430; 1917, $ 12.797.981; 1918, pesos 12.508.717; 1919, $ 14.109.489 y en los meses del corriente año hasta julio inclusive, $ 11.632.170.

Conferencia para inspectores municipales

En el local que ocupa el archivo de la municipalidad mañana a las 17, el doctor Jorge Kreyembich, dará una conferencia a los inspectores de las distintas reparticiones de la municipalidad a fin instruirlas en el desempeño de sus funciones.

Premios del torneo atlético municipal

El intendente municipal ha designado el día 28 del corriente a las 20 y 30, para que se efectúe el reparto de premios a los vencedores del gran torneo atlético municipal, celebrado en el mes de mayo pasado en el estadio de la Sociedad Sportiva en Palermo.

El acto se realizará en el teatro Colón.

Comision de territorios nacionales

Su viaje a La Pampa

En estos días emprenderá viaje a La Pampa la comisión permanente de territorios nacionales de la cámara de diputados.

El ministro del interior se ha dirigido al gobernador de aquel territorio para que facilite a la comisión de referencia los medios de movilidad de que pueda disponer.

Recepción en honor de M. Vivian

El sábado 21 del corriente a las 18, se realizará en los salones del Círculo de la Prensa una recepción en honor de M. René Viviani.

La comisión organizadora ha resuelto solicitar de la intendencia municipal plantas y flores, a fin de arreglar convenientemente el local social.

A esta recepción podrán concurrir los socios solamente los socios honorarios y los miembros del cuerpo médico de la institución.

Provincialización de la Pampa

Telegrama de felicitación al presidente de la República

Con motivo de cumplirse ayer el primer aniversario del proyecto del poder ejecutivo sobre provincialización del territorio de La Pampa, el primer magistrado ha recibido el siguiente telegrama:

"SANTA ROSA, agosto 16.—Señor presidente de la república, doctor Hipólito Yrigoyen. — Casa de gobierno. — Buenos Aires.—En nombre del comité femenino Pampa Provincia, local, presenta al gran presidente argentino sus efusivas felicitaciones, con ocasión de cumplirse el primer aniversario del envío al congreso nacional del austero mensaje provincializando este pedazo de suelo argentino, donde miles de corazones pampeanos laten al unísono proclamando el imperio de los sagrados derechos, reclamados durante la última década, sin más contestación que la indiferencia hasta que el gesto patriótico de Vuestra Excelencia reconoció tan legítimos anhelos.

Dios guarde a V. E. — Sylvia Isabel Neveu, presidenta".

Jira del ministro Demarchi y del gobernador Mosca

Visita a un establecimiento industrial en Puerto San Martín

Como informamos oportunamente ayer el ministro de agricultura de la nación, ing. Alfredo Demarchi y el gobernador de Santa Fe, doctor Enrique Mosca, visitaron la fábrica de aceites que se construye en Puerto San Martín.

Acompañaban al ingeniero Demarchi y al doctor Mosca, el doctor Oscar Meyer y miembros de la compañía Holandesa de Explotación, del establecimiento mencionado, el ministro de gobierno doctor Araya, el director general de agricultura y defensa agrícola ing. agrónomo Juan F. Baldassarre, director general de enseñanza agrícola ing. agrónomo Tomás Amadeo, secretario del ministerio de agricultura señor Bermejo, y otras personas más que formaban una numerosa comitiva.

Los visitantes inspeccionaron detenidamente las instalaciones de la fábrica a que nos referimos, recogiendo una grata impresión de su conjunto, que revela desde ya la gran importancia que tendrá cuando esté terminada su construcción.

Este establecimiento industrial, con el que se aporta un nuevo elemento de progreso para el país, será uno de los primeros de su índole en Sud América.

La comitiva pasó después a visitar las casas para obreros que se construyen en las proximidades del establecimiento, quedando ampliamente satisfechos, por el orden, las comodidades y las condiciones higiénicas que ofrecerán a sus moradores.

Las autoridades de Puerto San Martín y un numeroso núcleo de su población, acudió a agasajar al doctor Mosca y al ingeniero Demarchi, quienes se manifestaron muy complacidos por las atenciones de que habían sido objeto de la visita realizada.

Visita del ministro de agricultura ingeniero Demarchi, acompañado del gobernador de la provincia de Santa Fe doctor Mosca a las instalaciones de la fábrica Sud Americana de aceites en construcción en Puerto San Martín.

El ministro Demarchi y comitiva en la visita de las casas para obreros de la fábrica Sud Americana de aceites, acompañado del gobernador de Santa Fe, doctor Enrique Mosca.

Escuela de artes, oficios e industrias regionales de Dolores

Preparativos para su próxima inauguración

La visita del diputado nacional Delfor del Valle

Edificios para el C. Nacional y E. Normal

Las obras habrán de iniciarse en el año 19[illegible]

Tomamos de nuestro estimado colega "El Nacional", de Dolores, parte de la información sobre las fiestas realizadas en aquella ciudad con motivo de la iniciación de los trabajos para crear la escuela de artes y oficios.

No pueden ser más halagüeñas las impresiones de la reciente visita hecha por el diputado señor Delfor del Valle a esta ciudad. Su breve estada entre nosotros fué gratísima para el distinguido legislador y para quienes le acompañaron, esto es, para una parte representativa de nuestro vecindario.

El señor del Valle, que se esforzó durante dos años de fatigosas andanzas, en obtener la sanción de su proyecto de ley creando la Escuela de Artes, Oficios e Industrias Regionales, regresó a Buenos Aires, estimulado para continuar dedicando sus valiosas energías al progreso dolorense.

Sabía el director de LA EPOCA que uno de los más grandes y generales anhelos de esta población era contar en su seno con un instituto de aprendizaje industrial. Tiene [illegible] la satisfacción de vincular su nombre a esta obra trayendo con ella su aporte, su presente, al pueblo en que nació, donde descansan los restos de personas de su familia, donde el pasado se ha tejido con girones de su alma.

La nómina de los ciudadanos que asistieron al banquete en el Gran Hotel es por sí misma el comentario más elocuente de los diversos actos realizados el domingo. Están en ella representados todos los partidos políticos y todos los gremios laboriosos de la ciudad desde los intelectuales hasta los de la industria, el comercio y las actividades rurales.

Crónica—

El diputado del Valle arribó a Dolores la noche del sábado, por el tren local, acompañado del subinspector del ministerio de instrucción pública don Pascual Guaglianone y del señor Ramón Melgar.

Los viajeros permanecieron un par de horas en el Club Unión, departiendo con las personas que habían ido a recibirles a la estación, entre ellas el senador don Domingo J. Negri, y luego retiráronse a su alojamiento en el Gran Hotel.

La mañana del domingo fué dedicada a una jira por la ciudad, visitándose con particular detenimiento el Colegio Nacional, la Escuela Normal y el palacio de los tribunales.

Los resultados de este comienzo de jira resumíalos así el legislador: es urgente dotar de sus edificios propios a las instituciones secundaria y normal. Añadió el señor del Valle que se preocuparía de inmediato de esta cuestión.

En el Refugio—

Agregáronse a la comitiva el doctor Antonio Quintana, los señores Benigno Hernández, Viscardo Sordi, Clemente Frigerio, Santos Azanza, José Tur, un redactor de "El Nacional" y Lisandro C. Mazoni, además de los señores Melgar, Cutrín y Selva y se encaminaron todos hacia el Refugio Rivadavia que, según se sabe, ocupa la casa del antiguo Hospital San Roque, donde se instalará la escuela de artes y oficios.

El paseo se hizo a pie. La mañana era tibia y convidaba a caminar, a pesar de las molestias del viento que soplaba a ratos con violencia.

La inspección "de visu" al vetusto caserón permitió comprobar su capacidad para la instalación de aulas y talleres. El subinspector señor Guaglianone tomó nota de las reformas a efectuarse, así como de los elementos que habrá de dotarse al establecimiento para que pueda funcionar próximamente.

En el Refugio, esperaban al señor del Valle y sus acompañantes, los encargados, la maestra señora Juana Serafín de González y la señorita I. Colman, de la congregación Hijas de María que administra esa institución.

Los chicos, en número de veintitantos, vestidos con sus uniformes limpios, con caritas de salud, estaban formados en el patio y saludaron a los visitantes, alborozados, parecían contentos de que fuera conocido ese vasto hogar del refugio por los altos funcionarios de la nación.

Fueron recorridas todas las dependencias de la casa, desde el comedor y el dormitorio, hasta los talleres, depósitos de escobas, cepillos, canastos, cocina y patios. Las impresiones fueron inmejorables. Reina allí un orden perfecto y se advierte un aseo extremado en los menores detalles. [illegible] ambiente de familia. [illegible] de ninguna clase. Se estudia, se trabaja, se vive con higiene y se cultivan los buenos sentimientos.

Al ver el terreno de la huerta del Refugio, compuesto de varias manzanas, el diputado del Valle manifestó el pensamiento de anexar a la escuela de artes y oficios una sección de lechería y acaso también, otras industrias rurales.

El señor Frigerio, propietario de terrenos contiguos, los ofreció temporariamente para aquellos fines y sin cobrar un centavo, deseoso de contribuir a la ejecución de la obra.

Con el señor del Valle—

El redactor de este diario tuvo un aparte con el diputado del Valle, al emprenderse el regreso al centro de la ciudad.

—¿En qué fecha se llevará a cabo la inauguración de la escuela de artes y oficios?

—Dentro de la primera quincena de septiembre. Las instalaciones se efectuarán rápidamente con elementos que se enviarán de Buenos Aires y otros que puedan adquirirse en esta ciudad. De ello se encargará el señor Guaglianone.

—¿El reglamento?

—Es el de las escuelas similares creadas hace poco tiempo por el gobierno nacional, para las provincias, una para cada provincia, pero no exactamente, sino adaptado a las condiciones de esta región. Ya se tiene listo el plan de estudios.

—¿La admisión de alumnos?

—Desde los catorce años.

—¿De modo que los chicos del Refugio Rivadavia?

—Los mayorcitos ingresarán a la escuela de artes y oficios. He visto que trabajan con éxito en el refugio. La inscripción se abrirá en seguida, procurándose que vengan niños de las localidades de la región. Debe tratarse de conseguir una inscripción numerosa. Es bueno que se interesen en esto los vecinos de buena voluntad, sin que sea menester constituir comisiones de fomento.

Una persona, a nuestro lado, observó lo siguiente:

—No comisiones, pero sí una comisión habrá de funcionar más tarde, con carácter de patronato, para proteger a los jóvenes que egresen de la escuela de artes y oficios con su correspondiente certificado de peritos, de manera de que ninguno de ellos se encuentre privado después de ocupación.

Nosotros seguimos interrogando al diputado del Valle:

—¿Hará usted algunas gestiones referentes a la construcción de edificios para el Colegio Nacional y la Escuela Normal?

—Sí. Formo parte de la comisión legislativa de presupuesto. Presentaré a mis colegas un [illegible] destinando 100.000 pesos para empezar las obras de cada uno de [illegible] Los antecedentes, planos, estudios, presupuestos, [illegible] pedidos [illegible] a la Dirección de Arquitectura y [illegible] al congreso, donde no [illegible] hasta lograr la sanción favorable. Los asuntos de Dolores serán para mí los predilectos. Me propongo hacer aumentar [illegible] partida [illegible] para la escuela de artes y oficios, hasta hacer de ella una institución [illegible] juventud [illegible] de nuestra provincia.

El cronista [illegible] anotaciones en su carnet [illegible] pregunta [illegible] por demás [illegible] maestro del [illegible]

—Señor diputado, ¿cree usted que las medidas proyectadas por el presidente de la república resolverán el arduo problema del azúcar?

—El presidente ha pedido al Congreso una ley de emergencia [illegible] no residirá en la solución inmediata sino en sus alcances. Es una definición de política presidencial, muy en consonancia con la época en que vivimos. ¡Guay de los que especulan con los alimentos del pueblo! A esta ley de emergencia [illegible] otras leyes, porque a la verdad, la legislación no está [illegible] a las exigencias actuales [illegible]

—Habiendo [illegible] anteriores [illegible] Dolores [illegible] hecho una [illegible]

—Todas mis excursiones fueron rápidas. Estuve aquí en ocasión del centenario de la fundación de esta ciudad. Uno dos años atrás vino **para asistir a una conmemoración cívica, un 30 de julio, al pie del mausoleo levantado a la memoria de Leoncio Negri.** Alguna vez mi corta visita se prolongó hasta el lugar que guarda los despojos de los seres queridos, cuyo recuerdo es más indeleble a medida que nos vamos inclinando sobre la tierra para [illegible] [illegible]

En la escuela de fruticultura—

[illegible] en automóvil [illegible] montes de [illegible] que levantaban [illegible] en los caminos [illegible] La casi totalidad de los árboles [illegible] a excepción de los álamos [illegible]

[illegible] señor Colman [illegible]

[illegible] el subinspector [illegible] muy principalmente por lo relativo al aprendizaje [illegible]

[illegible] señor Selva Lezama [illegible] señores del Valle [illegible] Quintana, Melgar, Cutrín, Selva, Hernández, [illegible] Tur, Quevedo [illegible] Azanza, Marzo, etc.

Después del almuerzo [illegible] nuevamente por las distintas secciones del establecimiento, especialmente las de cultivos.

De regreso a la ciudad hubimos de [illegible] en el chalet, de vistoso mirador, que ha reconstruido el señor Nicolás Calvo y que será alquilado probablemente para el refugio Rivadavia. Es un hermoso edificio, con todas las comodidades para una institución de esa índole. Posee también terreno adecuado para quinta. En el [illegible] chalet, afeado por una pintura monstruosa, tenían instalada sus dueños una capilla, a la que concurrían los pobladores de las inmediaciones.

El señor Guaglianone díjose estar encantado del propósito de llevar allí el refugio, pero por cierto que el nombre de refugio debía cambiarse por el de hogar comunal, villa comunal o algo por el estilo. Refugio da una idea penosa, así como asilo [illegible]

El intendente señor Tamagno, recogió la [illegible] considerándola acertada.

En el hospital San Roque—

Un número del programa de la jornada era visitar el hospital San Roque.

Al llegar el señor del Valle y comitiva, encontrábanse reunidas las señoras y señoritas de la comisión administradora, conjuntamente con la hermana superiora sor María [illegible] López y las demás hermanas de San Antonio.

Hechas las presentaciones, la presidenta señora Elvira S. de [illegible] expresó al diputado del Valle el agrado de la comisión por esta visita [illegible] la buena voluntad de ese legislador [illegible] parlamentaria [illegible] Había atendido siempre con [illegible] todos [illegible] habían hecho [illegible]

[illegible] contestó [illegible] para el hospital San [illegible] a partir del [illegible]

[illegible] pabellones [illegible] consultorio externo [illegible] farmacia [illegible]

Las damas [illegible]

La tesorera de la comisión [illegible] Ana Hernández [illegible] nombre de sus compañeras con [illegible] de flores al diputado [illegible] Guaglianone.

Después [illegible] al hospital [illegible] por la [illegible] la conveniencia de construir un nuevo pabellón para infecciosos [illegible] para tuberculosos [illegible]

[illegible] formuló [illegible] réplica:

—No [illegible] hospital está [illegible] así, para enfermedades comunes. Para los tuberculosos habría que crear un sanatorium, que es una construcción [illegible]

Recepción—

El doctor [illegible] ofreció [illegible] por la tarde al diputado del Valle y sus acompañantes una [illegible] champaña, en su domicilio.

El banquete—

[illegible] lugar en el Gran Hotel [illegible] banquete [illegible] del señor del Valle.

En la cabecera de la mesa [illegible] con asiento el diputado nacional señor Delfor del Valle, el intendente municipal señor Tamagno, el [illegible] nado escolar señor Ramón [illegible] director de la escuela [illegible] Manuel Cutrín, vice director [illegible] Juan B. Selva, subinspector de enseñanza secundaria señor [illegible] Guaglianone, doctor J. M. [illegible] Vega. En la extensa mesa que [illegible] la anterior formaba martillo y [illegible] ocupaba el amplio salón de [illegible] [illegible] Juan Vicente La Madrid [illegible] Juan Roncoroni [illegible] Antonio Quintana, doctor [illegible] Benjamín Enrique Bellati [illegible] M. Ramírez [illegible] Néstor I. [illegible] M. Barbería [illegible] Tomás [illegible] Hijosa [illegible] Antonio [illegible] Lezama [illegible] Lara, Pedro [illegible] Miguel [illegible] Juan [illegible] Pedro [illegible] Luis [illegible] Juan [illegible] Carlos [illegible] Adolfo [illegible] Ricardo [illegible] Alfredo [illegible] Pedro [illegible] Calvo, Santos Azanza [illegible]

Discurso del señor Melgar—

Señor diputado del Valle:

Los vecinos de Dolores, reunidos en torno de esta mesa, se sienten complacidos por vuestra visita [illegible] considerar [illegible] cariñosamente como uno de los suyos. Han acudido [illegible] Dolores, esta no le con ánimo de demostraros sus sentimientos de gratitud por el noble recuerdo que habéis tenido [illegible] vuestra ciudad [illegible] interpretando con toda exactitud su anhelo al presentar el proyecto de ley por la cual se ha creado la escuela de artes y oficios [illegible] ha de ejercer poderosa influencia en la economía y amplio desarrollo de toda esta floreciente zona de nuestra provincia.

Y es honroso para nosotros que sea un distinguido hijo de Dolores quien haya tenido tan generoso [illegible] lo que revela un hondo sentir afectivo y que les enaltece ante nuestro concepto. Porque — hay que decirlo con toda franqueza — no siempre los que aquí tuvieron su cuna se preocuparon después de los intereses de esta histórica y ya centenaria ciudad y hemos marchado librados a nuestras propias fuerzas durante muchos años.

Y no creáis, distinguido conciudadano, que ello sea el fruto de nuestra indiferencia o ingratitud; [illegible] de ello, porque estamos prontos siempre para rendir nuestro justiciero homenaje a los que supieron llevar su destino en aras de los intereses colectivos, y así en nuestra plaza pública como símbolo del carácter de Dolores y de su honrosa tradición se levanta la pirámide de la libertad, donde en días nefastos para el pueblo argentino, se exhibió la cabeza de un mártir que supo alzarse con arrogancia contra la tiranía y cerca de ella, alta la frente y austero patricio y para ejemplo de las generaciones presentes y futuras se destaca en el bronce inmortal la figura de vuestro ilustre hermano que por su verbo y por su civismo ha merecido ya la consagración nacional, con una aureola de grandeza que enorgullece legítimamente a los hijos de este pueblo.

Guardamos eterno reconocimiento en nuestras fibras más íntimas a los que no nos olvidan, y a los que consagran con generoso empeño a labrar las nuevas rutas de la patria y educamos a nuestra juventud dentro de un alto espíritu de verdad y de justicia, para que mañana sean capaces de discernir sabiamente

Pour la Noblesse

CIGARRILLOS DE 30 y 40 Cts

Las agencias de policía privada

Lo que hacen los agentes particulares de investigaciones en los Estados Unidos

Como se despierta y mantiene la sospecha en los espíritus

Infelices que pagan las informaciones que han de ocasionar su desgracia

La palabra divorcio, que para todos significa dolor y derrota, para el detective es sinónimo de prosperidad. Se nos asegura que este especialista al olfatear algún desastre doméstico, toma la misma expresión que la de los animales de un jardín zoológico al ver acercarse su comida; sólo que los animales tienen más calma.

No niego que hay muchas clases de detectives. Los mejores se empeñan en cuidar los intereses del cliente, sin sacrificar los propios. Los de mala clase... de esos más bien no diré nada.

Si yo tuviera que dar un consejo al respecto diría enfáticamente: "No empleéis agencias de detectives para asuntos de familia, para desenredar disgustos o aclarar sospechas. Si humanamente se puede arreglar de otro modo, no recurráis a estas oficinas".

Veamos lo que sucede cuando se busca un agente secreto para arreglar un divorcio. Llegó un hombre a mi oficina a encargarme la vigilancia de tres personas; pagaba por los tres aparte, y además todos los gastos que se ocasionaran. Yo sólo ocupé un empleado, menos una vez que necesité dos.

Al final de un día de vigilancia, mi empleado se convenció de la absoluta inocencia de la mujer. ¿Lo comunicó al interesado? Por supuesto que no; eso habría sido concluir con un negocio que le daba 5 dólares diarios y tal vez algo más. La oficina no aprobaría a un empleado que mataba un asunto al final de unas horas. Era necesario alargar las cosas, mantener el fuego de la sospecha, sangrar al paciente.

Así, pues, mi empleado perseguía a la mujer en cada una de sus inocentes salidas. Rió de buenas ganas al descubrir la causa de las sospechas del marido. Todos los días, a la misma hora, ella salía, de manera que el agente no necesitaba moverse y jugaba a los naipes toda la tarde y escribía sus informes a ojos cerrados, inventando algún incidente revelador. Cuando ya no podíamos alargar más el negocio, aconsejé al marido que hiciera un viaje acompañado por mí, pues, a mi juicio, la esposa durante su ausencia daría algún paso que por fin la haría caer en la trampa. Viajamos juntos, y yo disfruté de unos días muy agradables, libre de gastos y recibiendo además quince dólares diarios por mis servicios profesionales.

Volvimos. Nada había pasado. Tuvimos que dejar a un lado el caso; pero, ¿dimos alguna tranquilidad al infeliz marido? ¿Les devolvimos la felicidad en pago de los centenares de dólares que les habíamos quitado? Hubiera deseado hacerlo, pues a veces soy quijotesco, pero no lo hice; eso no es práctico. Hay que dejar la sospecha latente para que vuelva el cliente; no debemos matar la gallina que pone los huevos de oro. Los casos fundados sobre una mera sospecha conviene dejarlos así, esto es el negocio.

Pero supongamos que la mujer cometa alguna indiscreción que sea suficiente para condenarla. ¿Llevamos esta evidencia al marido? No, porque hay tres maneras de obtener más dinero. O ella paga bien nuestro silencio, o el otro está en nuestro poder, o notificamos al marido que tenemos lo que él desea, pero le cuesta otros mil dólares. El precio fijado será siempre el máximum de lo que el infeliz puede pagar. ¡Cuántos pobres diablos han tenido que hipotecar su hogar para comprar la información que ha de destrozarles el corazón!

Un joven pintor me buscó con apuro para que siguiera los movimientos de su esposa. Lo hice y no me fué difícil encontrarla, acompañada por un hombre, en un hotel. En este caso no había duda de la culpabilidad. Pronto me dí cuenta de que el artista era pobre y contaba con el juicio que ganaría a su rico rival. Yo simpatizaba con este joven, pero como yo también necesitaba grandemente el dinero, no podía perder de vista mis intereses. Lo acompañé, hice mi declaración y recibí mi honorario, iniciando el divorcio de la mujer que todavía él amaba.

Esa tarde visité al culpable rico, al cual encontré poseído de temor. Era casado. Tuvo una buena idea. Me ofreció 100 dólares si convencía a su esposa de que se trataba puramente de un "chantage". Lo hice así dejando todo arreglado, y recibí los cien dólares. De los abogados del sujeto éste recibí otro tanto por declarar que el artista y su mujer se avenían mal. Ganaba diez dólares diarios coleccionando pruebas de ésto. Se comprende que el pobre artista no tenía la menor probabilidad de ganar un juicio contra un hombre rico, dos abogados hábiles y un detective inescrupuloso.

Me dirigí a casa de una modista, donde la esposa y su admirador se daban cita y persuadí a la costurera de que declarara que el artista también la acompañaba y que era un complot arreglado entre él y su esposa. Todo esto era mentira, pero la modista perjuró por cincuenta dólares y llegado el momento asistió al juzgado por otros 50. Visité al artista en su estudio, acompañado por una muchacha; y él, creyendo que trabajaba a su favor, me recibió. Un cómplice mío se quedaba al lado afuera, atisbando por el ojo de la llave. Mientras ella visitaba el estudio, yo me senté en su sombrero, dejándolo inservible. Rogué al pintor que le comprara otro en una sombrerería cercana, lo que él hizo. Más tarde, la dueña de la sombrerería declaró ante el juez que el joven había comprado un sombrero de mujer en la misma fecha en que mi cómplice lo había visto por la cerradura de la puerta. Total, que el pobre pintor perdió el pleito por todos lados y las miradas que me dió en la sala de la corte, me hizo arrancar poseído de remordimientos. Sin embargo, yo me consideraba un agente cumplido, me enorgullecía de mi malicia y gozaba en el trabajo como lo hacen todos los del oficio, aunque usen los medios más crueles e inescrupulosos.

Poco tiempo después agregamos una nueva rama al negocio de divorcios. Un amigo extensamente relacionado me presentó a una dama hermosa e inteligente que decía ser esposa de un oficial inglés. Tal vez lo sería. Tendría unos treinta años y era alta, bella y aguda como un puñal; de maneras muy atrayentes, había logrado entrar a la buena sociedad y asistía a recepciones y reuniones de caridad y a toda función donde se reunieran personas de nombre y fortuna. Se ocupaba en colocar acciones, lo que le permitía intimar con hombres ricos.

Conversamos amistosamente y yo narré algunas de mis aventuras. Concluyó por invitarme a su casa. Ahí se nos unió mi amigo y juntos ideamos un complot que durante algunos días maduramos, corregimos y perfeccionamos, y, finalmente, pusimos en práctica.

A los pocos días recibí orden de la dama, Mrs. Fitzbrown, para vigilar a cierto corredor conocido y rico. Lo seguí de su oficina al club y de ahí a casa de Mrs. Fitzbrown. Permaneció ahí una hora, volvió a la ciudad y se dirigió a su casa, de donde no se movió esa noche.

Volví a casa de Mrs. Fitzbrown, que se encontraba de muy buen humor. Había invitado al corredor a encontrarse con un canadiense que tenía un negocio muy interesante que ofrecerle. Por supuesto, no existía el canadiense.

El próximo día seguí la pista del corredor. Fué a casa de Mrs. Fitzbrown, la que dió mil excusas por la ausencia de los demás convidados. Estando ya ahí se quedó a comer y se mostró muy amable con la señora. A las diez salió de la casa y yo detrás. Lo seguí a su club y de ahí a su casa. A la mañana siguiente, me dirigí a su oficina y fuí recibido por el señor, al cual me presenté como agente secreto. Despachó a su secretario, y una vez solos, le dije:

—Señor, me es desagradable decirle a lo que vengo; pero, como usted sabe, soy un detective y estoy al servicio de Mr. Fitzbrown.

El hombre cambió de color y al estudiar los papeles que le presenté, comprendió que cada uno de sus movimientos había sido vigilado.

—Pero, hombre — exclamó — si no hay nada en todo esto; yo fuí a...

—Ya creo que no hay nada; por eso vengo a decírselo, le contesté.

—Entonces, ¿qué quiere de mí?—dijo.

Ya teníamos la contestación lista, previendo la pregunta. Me ofrecí para averiguar antecedentes de los Fitzbrown, con lo cual le impedía llamar con ese objeto a otro agente, quien podría ponernos en descubierto. Me dediqué a vigilar a los Fitzbrown, mientras mi amigo, dándose el nombre de Fitzbrown, demandaba a su supuesta esposa en divorcio y al corredor como culpable. Nada tenía que ver él con el hecho de no ser esposo de Mrs. Fitzbrown.

Al mismo tiempo que el corredor, con dolor de su corazón, recibía las notificaciones, yo le avisaba que no encontraría [illegible] El corredor [illegible] rido 2.500 dólares de indemnización y a mí 100 por mis servicios profesionales.

Un antiguo detective.

Aviso

Llevamos a conocimiento de nuestros lectores que nuestros Agentes Viajeros en la república son los señores C. Gerardo Vargas, Alberto N. Gianello, Pedro Alvarez, Francisco Fariña, Francisco M. Peña, Benigno Olive, Alejandro Filorosso, Joaquín Márquez Caballero, Camilo De Vecchi, Adolfo Giordano y Augusto Fretes.

El Administrador General

Julio 8 de 1920.

puedan formar juicio acertado sobre sus hombres.

Dije, señor diputado, que habéis interpretado con exactitud un anhelo de este vecindario con vuestra iniciativa legislativa, y ello es verdad. Dolores se ha distinguido en esta zona de la provincia por sus nobles esfuerzos en pro de las conquistas culturales y goza de prestigio por tal concepto. Poseía ya sus viejos tribunales que aportarán una falange de hombres preparados que contribuyó con eficacia a su cultura; la escuela normal con más de treinta años de funcionamiento ha mantenido una tradición encomiable; la escuela de fruticultura, cuya acción se acentúa de año en año ha de ser poderoso factor de su riqueza, y el colegio nacional, con tres lustros de vida de incesante actividad, ha formado jóvenes animosos e ilustrados, que no lo dudo, han de saber hacer honor a este pueblo. Pero, en los tiempos que corremos, cuando una nueva ideología parece acentuarse, y cuando surge una era que exige la formación de hombres que sepan bastarse a sí mismos, ante la necesidad de que una parte de nuestros jóvenes sigan por derroteros del trabajo fecundo y ennoblecedor, surgió el pensamiento de completar los institutos de esta ciudad con una escuela de artes y oficios, para que no se malograran tantas fuerzas nuevas que por falta de espíritu de iniciativa se desvían y forman después legiones parasitarias y perniciosas.

Esta aspiración justificada, tuvo su forma concreta en la celebración del primer centenario de la fundación de esta ciudad, y confiando en la obra de la empresa se colocó en público la piedra angular de la escuela. Recogisteis entonces, el pensamiento y en obsequio a los bien entendidos intereses de esta localidad le disteis forma, presentando un amplio proyecto de ley a la honorable cámara de la que tan dignamente formáis parte, fundando una "Escuela modelo de artes, oficios e industrias regionales" para vuestra ciudad natal, la que acaba de ser creada merced a vuestra laboriosa e inteligente gestión legislativa, si bien no con la amplitud de vuestro primer proyecto.

Confía el vecindario de Dolores que el nuevo instituto sea inaugurado este mismo año, como lo habéis prometido, porque es urgente dar una orientación práctica a nuestra juventud, y esperamos que han de realizarse las aspiraciones generales, mediante la acción eficiente de la enseñanza de artes, oficios e industrias regionales.

Estos son, señor diputado, los sentimientos que nos inspiran, y al veros entre nosotros os hemos rodeado con las más sinceras manifestaciones de nuestra simpatía y gratitud, y debe seros tanto más estimable este hecho, al saber que aquí se congregan ciudadanos de todas las opiniones políticas, que han hecho abstracción de sus credos para haceros justicia.

Discurso del diputado del Valle—

Acallados los aplausos con que los comensales aprobaron los conceptos expuestos por el señor Melgar, se puso de pie el señor Delfor del Valle. Hízose un profundo silencio; disponíase el auditorio a no perder una sola palabra.

En rigor no fué un discurso, en la acepción corriente, el pronunciado por el obsequiado. Hablaba éste con una naturalidad incomparable, sin levantar mucho la voz, sin retórica, con esa difícil facilidad de la gaya elocuencia. Fluían sus frases como el agua clara de un manantial.

Hallábase el señor del Valle de vuelta en el viejo hogar, entre recuerdos amados y afectos perdurables, que se mezclaban con anhelos de un futuro mejor; en esa continuidad que denuncia la existencia del alma colectiva, destello de lo eterno. Hablaba con la mano puesta sobre el corazón, con la humildad filosófica del que ha sabido sentir la vida. Por eso su sinceridad conmovió a todos y provocó una tempestad de aplausos.

En el xordio agradeció el señor del Valle las demostraciones de que había sido objeto durante esta jornada que no olvidaría nunca. Dijo no aceptar los conceptuosos elogios del señor Melgar por excesivos. El había emprendido una obra sencilla, que no pudo traer para el centenario, pero que significaba, además de su utilidad pública "en sí misma", y en su relación con el medio, dar satisfacción al noble anhelo exteriorizado por este vecindario al cumplir la ciudad de su primer centuria.

El espíritu del legislador estaba embargado por una emoción indecible en las horas transcurridas aquí donde descansan los seres queridos que no volverán y cuyas cenizas sagradas y cuya memoria siempreviva en la mente, infunden tristeza en el ánimo del hombre que declina por la curva de la existencia. En medio de las expansiones placenteras del presente, experimentaba el dolor de las heridas jamás cicatrizadas. Pero esta melancolía no le llevaba al desaliento sino por el contrario, al afán de consagrar los últimos años a iniciativas que serán una contribución al mayor bienestar venidero de la ciudad querida.

Azares de la vida, turbulencias políticas le tuvieron alejado muchos años de Dolores. La ausencia no quebrantó el lazo afectivo. Ahora sentíase feliz no solo en el retorno, rodeado de amigos, sino también en trabajar en la medida de sus fuerzas por el progreso de esta ciudad.

No era acreedor al homenaje que le tributaba el pueblo dolorense, pero veía complacido la manifestación de cultura social de que se le hacía objeto. Dolores contaba con una verdera aristocracia en cuanto ésta se refiere a las actividades superiores de una colectividad.

Y obra de cultura era en efecto, también la Escuela de Artes y Oficios, por lo que ha de propender a elevar la condición de los hombres que no tienen la suerte de pasar por las universidades y los altos institutos técnicos. Nuevas ideologías transforman el mundo, convirtiendo en escombros los últimos puntales de la sociedad medioeval; y nosotros, de criterio abierto a todas las tendencias generosas, evolucionamos en el mismo sentido, empeñándonos, aún los ya viejos, en conquistar el porvenir, que será, ciertamente, la herencia más provechosa que podamos dejar a nuestros hijos... a las jóvenes generaciones.

Otros discursos—

Mientras los mozos dirigidos por el "maitre d'hotel" seguían descorchando el champañe nacional (¡loor a la industria mendocina!) de la larga y animada mesa salían estas exclamaciones: ¡Que hable el doctor Aparicio!

¡Que hable! ¡que hable el diputado Roncoroni!

No se ha perdido del todo — y es sensible de veras — la mala costumbre de "hacer hablar" en los banquetes a todo el mundo. El carácter chacotón criollo tardará en aceptar la sensata disposición de que los oradores sean previamente designados, suprimiéndose las improvisaciones, a veces regocijadas, pero no siempre de buen gusto.

La otra noche, sin embargo, no se abusó del "¡que hable!" Bien es verdad que la cabecera de la mesa evitó por su parte el derroche oratorio, levantándose a tiempo.

El doctor Aparicio no quería hablar, más luego, acaso íntimamente mortificado por la insistencia de algunos comensales, tomó la palabra y no estuvo inoportuno, pues excusó al doctor Izaurralde, a quién una circunstancia imprevista habíale impedido asistir al banquete, donde hubiese hablado en nombre de sus correligionarios, es decir, a pedido de un núcleo de radicales.

El doctor Aparicio expresó — más traduciendo sus sentimientos que como productos de su intelectualidad — la gratitud que merecía el señor del Valle por la acción desplegada en pro de Dolores.

El diputado don Juan Roncoroni declaró que su carácter de adversario político del señor del Valle optaba para que se asociara al homenaje que se le rendía por su obra de legislador. Admiraba con entusiasmo el hecho de que el señor del Valle, abandonase por un momento el escenario nacional, en lo político y en lo periodístico, para venir a preocuparse intensamente por los intereses del terruño, desarrollando una acción que no vacilaba en calificar de ejemplar.

Correos y Telégrafos

TELEGRAMAS DETENIDOS

En el telégrafo de la nación, oficina de distribución, se encuentran detenidos los siguientes telegramas:

De Corumbá, para Fassino, Rosas 1674; de Porto Alegre, para Barsky, Lavalle, 2978; de San Pablo, para Yocoma sd.; de Río, para Pepe, Victoria, 1782.

Nuevo gobierno del Paraguay

El ministerio del Sr. Gondra

Nuestro corresponsal en la Asunción del Paraguay nos informa que el nuevo presidente de aquella república, señor Gondra, ha designado los ministros que le acompañarán en el gobierno, agregando que las designaciones han sido recibidas con general satisfacción por haber recaído en prestigiosos ciudadanos.

Coronel Adolfo Chirife

Ha sido designado ministro del interior, el doctor José G. Guggiari; ministro de relaciones exteriores, el doctor Eusebio Ayala; ministro de guerra, el coronel Chirife; ministro de hacienda, el doctor Eligio Ayala; y ministro de justicia e instrucción pública, el señor Rogelio Ibarra.

Sr. José P. Guggiari

Los designados son personas que han tenido ya, relevante actuación en aquel país, lo que hace esperar que el señor Gondra podrá desarrollar su gestión administrativa dentro de los mejores auspicios de progreso y orden.

Dr. Eusebio Ayala

Una liga de aborígenes

El sábado próximo, a las 14, se reunirán en los salones de LA EPOCA los miembros de la Liga Mapu-Che "General Lucio V. Mansilla", con el objeto de elegir la comisión directiva definitiva de la institución.

Además, se tratarán varios asuntos relacionados con los asuntos comunes de los aborígenes.

Viaje del Dr. Cabrera a La Plata

Como anunciamos ayer esta mañana a las 9.15 el profesor de la Universidad Central de Madrid, doctor Blas Cabrera, partió hacia la ciudad de La Plata, acompañado por el presidente de la Asociación Nacional del Profesorado, doctor Manuel Derqui.

El distinguido catedrático español, visitará la Universidad, el observatorio astronómico, el museo y otros centros científicos y culturales de la capital de la provincia.

Congreso de la habitación

Importantes adhesiones

La comisión organizadora de este congreso, ha recibido hasta hoy las adhesiones de la mayoría de las universidades, instituciones científicas y sociales y municipalidades de la república.

Las sesiones se realizarán desde el día 5 al 8 del mes de setiembre próximo, en el local del Museo Social Argentino.

A la sesión inaugural concurrirán el ministro de obras públicas los presidentes de las cámaras legislativas y el intendente municipal.

El plan trazado para el trabajo de este congreso que tiene a buscar soluciones prácticas para el abaratamiento de las viviendas, abarcará los siguientes estudios:

Reformas de la legislación de fondo, para procurar convertir en propietarios a los obreros y empleados.

—Reforma del régimen fiscal, en cuanto a la habitación.

—Sistema de construcción y empleo de materiales económicos.

—Casas individuales, colectivas ciudades, jardines y mejoras de las habitaciones rurales.

—Acción oficial de las comunas, provincias y nación. Acción privada, individual y colectiva.

Los delegados visitarán las viviendas económicas, construídas por la comisión de casas baratas y por las instituciones filantrópicas, en la capital.

La caída del aviador Martins

Resultó ileso

El accidente ocurrido al aviador Aliatar Martins, en su viaje de Río de Janeiro a esta capital, del que dimos cuenta en nuestra segunda edición de ayer, no tuvo, felizmente, graves consecuencias como informa el telegrama que publicamos a continuación:

RIO DE JANEIRO, agosto 17. — Comunican de Porto Alegre, que los informes recibidos allí, anuncian que el accidente sufrido por el aviador Aliatar Martins en Lagosa Estévez, consiste en una pequeña avería en la hélice, no habiendo sufrido nada los aviadores, quienes continuarán el raid en cuanto aquella haya sido reparada.

Adolfo Bullrich y Cía.

De carrera: varias procedencias:

Los siguientes productos sangre pura de carrera: MACHIN, macho, 1916, por Pimiento, (ganador de pesos 2037.50); MADEJA II, hembra, 1916, por Don Dinero, (ganadora de $ 11.611); KATINA, hembra, 1916, por Fisherman; BLARE, hembra, 1915, zaina der. por Craganour, (ganadora de $ 12.900); se rematarán:

El sábado 21 de agosto a las 14.30 en el Local de Ventas del Hipódromo Argentino, previa exhibición. — Comisión a cargo de los compradores. — Adolfo Bullrich y Cía.

13|478 v. agosto 20

Doy lecciones de Esgrima de Terreno a domicilio.

Prof. DEPORTE PEINGLES 885

Juan Carlos Silva Ferrer

CIRUJANO DENTISTA

Av. de Mayo 605 esq. Florida

(1er. PISO)

Dr. DOMINGO ZINGONI

Médico de la Asistencia Pública

INTERNAS Y SECRETAS.—De 3 a 5 p. m. Sgo. del Estero 137.

U. T. 4883 Lib.

Automóviles y Camiones

Remataremos el viernes 20 de Agosto de 1920

A LAS 15 (3 P. M.)

En el garage "SAN MARTIN" calle Pozos 841/57 Bs. As.

2 Camiones ingleses "Hallford" de 5|6 toneladas, completos, con carrocería, recién recibidos, costaron pesos 20.000 m|n. c|u.; se venden por orden de un Banco.

1 Automóvil F. I. A. T., doble faetón, 4 cilindros, 7 asientos, completo, recién recibido de Italia, tipo 3ter.

1 Automóvil "National", 12 cilindros, regio, doble faetón, 7 asientos, ruedas de alambre, alumbrado y arranque eléctrico, completo.

1 Automóvil "National", 6 cilindros, doble faetón, 7 asientos, ruedas de alambre, alumbrado y arranque eléctrico.

1 Chasis para camión de 5|6 toneladas, marca "Hansen", 4 cilindros.

1 Camión marca "Boby" (Belga), 4 cilindros, para 1.500 kilos de carga, completo con carrocería.

1 Camión marca "Panhard Levasser, 4 cilindros, carga 1.200 kilos, con carrocería.

1 Automóvil doble faetón, marca "Züst", 4 cilindros, 7 asientos.

3 Automóviles doble faetón, marca "Allen", 4 cilindros, con alumbrado y arranque eléctrico.

1 Automóvil furgón, marca "Guillermina", francés, 4 cilindros, carga 1.000 kilos.

2 Chassis: 1 marca "De Dion Bouton" y otro "Brazier".

1 Voiturette "Baby" y varios otros.

Entre los autos que se detallan, hay varios nuevos y los demás en perfecto estado.

Pueden verse en la calle Pozos 841 todos los días.

Grandes Oportunidades. Comisión 8 o|o, seña 5 o|o. — José M. de Iriondo y Cía.

13|453 v. agosto 17.

FERROCARRIL CENTRAL DE CORDOBA

TRENES DE PASAJEROS

Los trenes de pasajeros salen de Retiro C. C. (Bs. Aires), para

Rosario	Diariamente	a las 8.00
Rosario, Santa Fe, San Francisco, Córdoba	Lunes, Miércoles, Viernes y Sábados	a las 21.30
Tucumán, Santiago del Estero, Catamarca	Lunes, Miércoles y Sábados	a las 21.30
Rosario de la Frontera, Salta	Miércoles, Viernes y Sábados	a las 21.30
Jujuy, La Quiaca	Miércoles y Viernes	a las 21.30

Los señores viajeros que salen de Retiro con el tren de la hora 21.30 con destino a Rosario, podrán permanecer hasta las 8 en el coche dormitorio que se desengancha del tren en dicha ciudad.

SERVICIO DE CARGAS

Entre Retiro C. C. (Buenos Aires) y ROSARIO, CORDOBA, SAN FRANCISCO, RAFAELA, TUCUMAN, SANTIAGO DEL ESTERO, SALTA, JUJUY, LA QUIACA, EMBARCACION, CHILECITO, LA RIOJA, SAN JUAN, CATAMARCA, SANTA FE, RECONQUISTA, VERA, RESISTENCIA.

Las mercaderías cargadas en Retiro durante el día, salen a destino la misma noche.

Por informes y tarifas ocurrir: Oficina de Informes (Galería Güemes). Buenos Aires y en estación Retiro C. C.

H. G. CABRETT. Administrador General.

Mayo de 1920.

Dr. Avelino P. Ferreira

ABOGADO

Estudio: PARANA 592

Cigarros DANNEMANN

20 hasta 60 cts.

SON y SERAN SIEMPRE los mejores por su precio

Importadores

VAN HULSTEYN, VOCKE y Cía

Bs. Aires, Sgo. del Estero 131

HERNIAS Quebraduras

reducidas con comodidad y garantía por antiguas y voluminosas que sean, y a toda edad, mediante el empleo del Reductor DORAT, patentado y garantido es de interés para todo herniado leer el folleto que remitimos gratis. Dirigirse a DORAT — 577 Esmeralda 577. — Bs. Aires

OBESIDAD Vientres caídos

No malgaste su dinero comprando fajas confeccionadas, que siempre resultan defectuosas, adopte el modelo LEONARD, que será hecho de medida para cada caso y tendrá la seguridad de haber hecho una buena adquisición. Pidan nuestro folleto. Dirigirse a LEONARD, 577 Esmeralda 577, Bs. Aires

USE FLUIDO MANCHESTER

ANTISÁRNICO Y DESINFECTANTE

CURA LAS HERIDAS MATA LOS GUSANOS

EL MEJOR REMEDIO
contra la
TOS
por fuerte y crónica que sea, son y han sido siempre las
PASTILLAS PECTORALES
DEL
Dr. ANDREU
Son tan seguros y rápidos los efectos de estas pastillas, que casi siempre desaparece la TOS al terminar la primera caja.
ASMÁTICOS
usad los CIGARRILLOS y PAPELES AZOADOS del mismo AUTOR, que calman el ASMA al instante, por fuerte que sea

Exposición internacional de Aberdeen Angus

Las ventas de hoy

Ante numeroso público se iniciaron esta mañana en el hall de los señores A. Bullrich y Cía., las ventas de los reproductores Aberdeen Angus, presentados a la cuarta exposición internacional organizada por la asociación argentina Criadores de Aberdeen Angus.

Desde el comienzo del remate se observó un relativo interés entre los compradores, motivo por el cual los precios obtenidos han sido en general regulares.

El primer ejemplar que salió al ring para ser subastado fué "Black Prince 390", box 11, presentado por Enrique Brown y Hnos. y ganador del premio Campeón y otros premios particulares.

Puesto en venta, se hizo por él la oferta de 5000 pesos, aumentando las posturas hasta 8000 pesos, suma en que fué adjudicado al señor Ernesto von Bernard.

Le siguió en precio el reproductor "Menelick", box 17, presentado por el señor Pedro Estanguet y ganador del segundo premio en la clase 5a. Este producto lo adquirió el señor Francisco V. Massa en la suma de 6200 pesos.

Otro precio alto fué el que obtuvo el producto "Rob Roy Ombú", box 30, primer premio en su categoría, campeón Baby y ganador del premio Conjunto y dos premios particulares, presentado por el señor Ricardo Hogg y adquirido en 4500 pesos por el señor Juan Garat.

Los demás productos vendidos por la mañana, lo fueron a los siguientes premios:

Box 16, "Araucano 6" de Edmundo B. Perkins, en $ 3500 a Francisco Méndez Gonçalves.

Box 12, "Araucano 4" del mismo expositor, en $ 2500, a E. Cullen (hijo).

Box 31, "Black Prince 441", de Enrique Brown y Hnos., en 3200 pesos, a J. M. Mac Langhlin.

Box, "Jennets Emblem Ombú", de Ricardo Hogg, en 2600 $, a Benito Legeren.

Box 27, "Beto Ombú", de Ricardo Hogg, en $ 1800, a F. Méndez Gonçalves.

Box 5, "Black Prince 343", de Enrique Brown y Hnos., en $ 1700, a F. Méndez Gonçalves.

Box 10, "Black Prince 380", del mismo expositor, vendido en 2000 pesos, a J. B. Walter.

Box 14, "Loiturer", de H. T. Fenwick, en $ 2200, a Juan Causade.

Box 15, "Marshall", del mismo expositor, en $ 2400, a Alfredo Piñero.

Box 13, "Molles Mentor", del mismo expositor, en $ 2100, a F. Méndez Gonçalves.

Homenaje a la República del Uruguay

La fiesta del domingo en el Once

Continúan con toda actividad los preparativos que realiza la Comisión Nacional de la Juventud, para el acto patriótico que realizará el domingo próximo a las 14.30 en la plaza del Once, como iniciación de la serie de conferencias públicas que ha resuelto llevar a cabo, dedicadas en homenaje a la República del Uruguay, en ocasión de cumplir el aniversario de su independencia tres días después.

La comisión organizadora ha pasado una nota a todos los representantes de las repúblicas sudamericanas, invitándolos a concurrir a esa ceremonia, de la cual participarán también el ministro del Uruguay, doctor Muñoz, el cónsul general señor Milhas, y todo el personal de la legación.

Se han adherido el Club Argentino-Uruguayo y el poeta señor Natalio Abel Vadell, que leerá una poesía de que es autor.

La Comisión Nacional de la Juventud ha invitado a concurrir a este acto al ministro de relaciones exteriores doctor Pueyrredón, al intendente municipal señor Cantilo, al jefe de policía doctor Elpidio González y a gran número de personalidades argentinas.

La institución organizadora ha pedido al intendente que haga adornar la plaza Once con banderas argentinas y uruguayas en homenaje a la nación hermana y que sean levantados dos grandes palcos para la concurrencia.

Se anuncia que el gobierno del Uruguay, correspondiendo a una invitación de la Comisión Nacional de la Juventud, dispondrá que un aviador se traslade en vuelo desde Montevideo y evolucione sobre la plaza Once.

También volará un piloto de la Cía. Anglo-Argentina de Transportes Aéreos, institución que envió ayer una comunicación en ese sentido.

EN COLONIA 16 DE OCTUBRE

La provisión del juzgado de paz

El vecindario de Colonia 16 de Octubre (Chubut) ha dirigido al primer magistrado la siguiente petición:

"C. 16 DE OCTUBRE, agosto 16. —A S. E. el señor presidente de la nación doctor Hipólito Yrigoyen. — Buenos Aires:

Los que suscriben comerciantes, hacendados y pobladores de Colonia 16 de Octubre, haciendo uso del derecho de petición respetuosamente nos presentamos y exponemos que veríamos complacidos que V. S. confirmara en el cargo de juez de paz titular de este departamento, al actual juez suplente a cargo del juzgado de paz, don José Blanco Montoro, quien en el tiempo que lleva al frente de esa dependencia ha demostrado condiciones de honestidad y rectitud que son una verdadera garantía para los que aquí residimos. Ejerciendo un acto justiciero y de buena administración, el señor gobernador del territorio nos consta que ha elevado a la consideración de V. E. la propuesta del señor Blanco Montoro, esperando los que suscriben la confirmación de esa propuesta por ser un acto de verdadera justicia.

Saludamos a V. E. con nuestra mayor consideración y respeto.

C. Mac Williams, Arturo Jacoby, Francisco Alvarez, Francisco Garrido, Salsamendi Hnos. y Lasa, Augusto Gosalbe, S. Barón, Joaquín Ramondegui, Estebán Toulón, Claudio Zufiaur, Pedro Arbe, L. Carrique, Miguens, Martín Sánchez, Miguel Conz, Higinio Boccazze, José Méndez, Ramón Martínez, Atilio Tornitori, Luciano Doccazzi, José Salazar, Juan Freeman, David Daniel, Gaudencio Ruiz, Manuel Arrizabalaga, S. Spaguolo, Arrotider y Ayestarán, Aspa raen Hnos., Gago Hughes, Valeriano Morelli, M. Morelli, Nicodemo Simonetti, Luis Garzonio, Manuel Lastra".

Banco Holandés de la América del Sud
300, Bartolomé Mitre esq. 25 de Mayo - Buenos Aires
Capital Autorizado . . . . fl. 50.080.000
Capital realizado y Fondo de reserva . fl. 29.580.000
EL BANCO ABONA POR DEPOSITOS:
Caja de Ahorros . . . . 5 o/o
Plazo Fijo . . . . Convencional
OPERACIONES BANCARIAS EN GENERAL

Banco Comercial del Azul
FUNDADO EN 1889
Bmé. Mitre 499, esq. San Martín
Casa Matriz: Azul, F. C. S. Sucursal: Coronel Pringles, F. C. S.
Atiende toda clase de operaciones bancarias
A. R. ROSSI, R. MALLORCA [illegible]

RODOLFO ARIAS
Acepta en consignación frutos del país para la exportación anticipando dinero sobre los mismos.
Atiende con rapidez pedidos de artículos rurales y mercaderías en general para la campaña.
Comisiones y representaciones
RINCON 380 - 84 BUENOS AIRES

MAQUINARIA y ACCESORIOS
AGRICOLAS
INDUSTRIALES
ELECTRICOS
Molinos a Viento "AERMOTOR", Bombas, Tanques, Cañerías, Alambres, Postes, Varillas, Coches, Aceites y Grasas lubrificantes, Medicamentos para animales, etc. etc.
Pidan los Catálogos ilustrados
AGAR, CROSS & Co Ltd
Paseo Colón esq. Venezuela
BUENOS AIRES
600 - Entre Ríos - 624
ROSARIO
TUCUMAN — BAHIA BLANCA — MENDOZA
Exposición Central de Artefactos Eléctricos y Accesorios, calle Carlos Pellegrini 326 — Buenos Aires.
Próximamente 126, SUIPACHA, 130

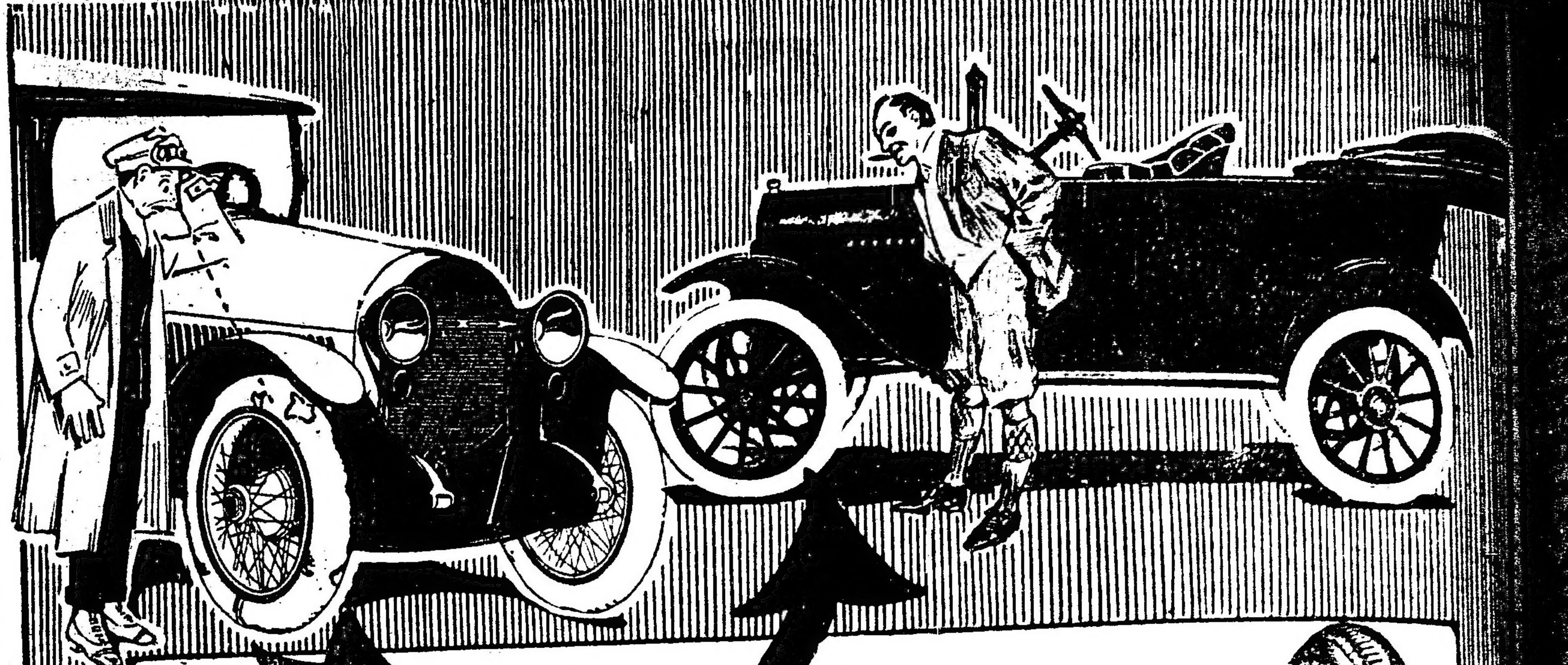
El inconveniente de las perforaciones y explosiones completamente solucionados.
Dayton Airless
Es el Neumático sin aire que Vd. necesita para su FORD
Hacendados, Chacareros, Hombres de Campo, Comerciantes y Turistas
Usad las llantas sin aire Dayton para su Ford, significa Economía, Comodidad y Seguridad.
Las llantas sin aire Dayton, no explotan ni sufren perforaciones y son de mayor elasticidad.
Soliciten datos y prospectos a los agentes exclusivos Warburg y Cía, calle Perú 375
Se atienden pedidos de agentes para las localidades del interior no concedidas aún

Notas policiales

ENERGICA ACCION POLICIAL CONTRA LOS MALEANTES
DETENCION DE UNA GAVILLA

Secuestro de efectos robados

En los últimos días del mes de junio ppdo., el señor Augusto Benini domiciliado en la calle Belgrano 2698, hallándose estacionado en la puerta de las primeras horas de la noche, se le apersonaron dos sujetos solicitándole informes con respecto a una mujer joven que uno de estos sujetos decía ser su hermana y haber fugado del hogar paterno. Después de una breve conversación estos sujetos se retiraron y al penetrar el señor Benini en el interior de su domicilio se apercibió de que autores desconocidos habíanle efectuado una sustracción en dinero efectivo y otros objetos por valor de 3,000 $ m/n.

Remitidos los antecedentes a la división de investigaciones, el comisario Foppiano, jefe de la sección robos y hurtos, dispuso que el auxiliar don Carlos Bidegaray y empleados Nicolás Cardinale iniciaran las investigaciones respectivas. Después de un mes de ardua labor, los referidos empleados pudieron comprobar que en el café denominado "Nacional" situado en la calle Corrientes, se reunían con frecuencia en las últimas horas de la noche, varios sujetos sospechosos, con un empleado al servicio del damnificado Benini, de nombre Jacinto Cavalera.

En posesión de estos antecedentes el auxiliar Bidegaray dispuso establecer una discreta vigilancia sobre los sujetos en cuestión, comprobándose que se reunían en una casa de la calle Junín 459 en compañía de algunas mujeres. Detenido Jacinto Cavalero y hábilmente interrogado, manifestó, que efectivamente, uno de los sujetos

Joaquín Olivéro, jefe de la banda

con quien había trabado relación de nombre Ramón Hostench le había solicitado datos con respecto a la vida y costumbres de su patrón Benini y que éste le había obsequiado después de consumado el robo con una suma de dinero proveniente del delito.

Inmediatamente se dispuso arrestar a los componentes de la banda y provistos de la respectiva orden de allanamiento, el auxiliar Carlos Bidegaray acompañado del oficial Juan J. Florio y de los empleados Mussi, Cabrera, Paillé y Cardinali se trasladaron a la casa calle Flores 4142 donde arrestaron a los componentes de la banda, que resultaron ser. Ramón Hostench, Joaquín Olivero o José Pérez (a) El Tártaro, Vicente Mateo Hostench y Víctor Arenales (a) El loco Frutilla, los que fueron conducidos bajo segura custodia al departamento central. En poder de los mismos se secuestraron efectos por valor de 1.500 $.

El sumario instruído con tal motivo fué entregado al señor juez de instrucción doctor Lucas Luna Olmos.

DELITOS CONTRA LA PROPIEDAD

Raúl García, denunció en la comisaría 19, que de su domicilio Coronel Díaz 1989, le hurtaron alhajas por valor de 600 pesos.

CONVOCATORIAS

"LA FINANCIERA" — SOCIEDAD ANONIMA — Maipú 125. — Segunda convocatoria. — No habiéndose presentado las acciones necesarias para la asamblea extraordinaria que debía verificarse el día 11 de agosto corriente, se convoca a los señores accionistas para la nueva reunión que tendrá lugar el día 21 del mismo mes, a la hora [illegible], en el local de los señores [illegible] Lobato y Cía., calle Rivadavia número 639, a fin de tratar la siguiente

ORDEN DEL DIA

1.o Considerar y resolver sobre la situación creada por la elección hecha [illegible] asamblea ordinaria anterior, celebrada el día [illegible] que se refiere a la designación de mayor número de miembros titulares, por un año, que los anunciados en la convocatoria, caso de considerarse conveniente la confirma con [illegible] acto, hacerlo en legal forma, y caso de que se entienda que debe rectificarse aquel, designar los reemplazantes de los titulares que por esa resolución cesaren.

2.o Proceder a la elección de un director titular en reemplazo del señor Antonio F. de Castro, que renunció y de dos directores suplentes, en reemplazo de los señores Pedro Uraciarena y J. J. Cueto, que renunciaron.

3.o Nombramiento de dos accionistas para firmar el acta de la asamblea.

Se previene a los señores accionistas que a los efectos de constituir la asamblea, deberán depositar sus acciones en la caja de la Sociedad, con anticipación por lo menos, de tres días al fijado para la reunión, debiendo estar éstas al corriente con sus cuotas y ser poseedor de ellas, como mínimum, con tres meses de antigüedad, ya sea por subscripción o transferencia.

La dirección general dará recibo de las acciones y constancia de haber cumplido con estos requisitos.

Buenos Aires, agosto 7 de 1920. — [illegible]

SOCIEDAD COOPERATIVA DE RIEGO DE [illegible] Limitada — Convocatoria. — De acuerdo con lo dispuesto por el art. [illegible] de los estatutos de la sociedad y por el art. [illegible] del Código de Comercio, se convoca a los señores accionistas para la asamblea general ordinaria que tendrá lugar el día [illegible] del corriente mes [illegible] Avenida 1 de Mayo [illegible] a fin de tratar la siguiente

ORDEN DEL DIA

[illegible]

COMPAÑIA DE TRANVIAS ELECTRICOS [illegible] — Se convoca a los señores accionistas a la asamblea general ordinaria que [illegible] calle Rivadavia número 1243 [illegible] para tratar la siguiente

ORDEN DEL DIA

1o. Lectura y consideración de la memoria, aprobación del inventario, balance general, cuenta de ganancias y pérdidas, correspondiente al ejercicio terminado el 30 de junio próximo pasado.

2o. Informe del síndico.

3o. Elección de tres directores titulares por dos años en reemplazo de los salientes, por terminación de mandato, señores Juan B. Mignaquy, Carlos T. Becu e Ireneo Cuenca y de dos suplentes por dos años, uno en substitución del señor [illegible]

[illegible]

El Directorio

COMPAÑIA FRANCO-ARGENTINA DE TRANS[illegible]

[illegible]

ORDEN DEL DIA

1o. Disolución anticipada de la sociedad.

2o. Forma en que se llevará a cabo la liquidación de acuerdo con el artículo [illegible] de los estatutos de la sociedad.

Se previene a los señores accionistas que para concurrir a la asamblea, deberán depositar sus títulos provisorios o definitivos hasta tres días antes del fijado para la asamblea (artículo 26 de los estatutos) en el Banco Francés del Río de la Plata, oficina de títulos, donde se entregará el recibo de ellos y un boleto de entrada a la asamblea [illegible] — El gerente.

LA CROMO HOJALATERIA ARGENTINA — [illegible]

"LA CROMO HOJALATERIA ARGENTINA" — [illegible]

Nota. Para tener derecho a votar [illegible]

"LA ARGENTINA" — SOCIEDAD [illegible]

REFINERIA ARGENTINA. — [illegible] De acuerdo con el artículo [illegible] de los estatutos de la sociedad, se convoca a los señores accionistas para la asamblea general ordinaria que tendrá lugar el 31 del corriente mes, a las [illegible] en el local de la sociedad [illegible]

ORDEN DEL DIA

[illegible]

LA AMOBILIARIA — COMPAÑIA [illegible]

La alimentación higiénica y racional de los niños se resuelve fácilmente usando la
"Germinase"
(El alimento de los hijos de médicos)
EL CONOCIDO Y PONDERADO ALIMENTO QUE CONTRIBUYE DE MANERA ADMIRABLE A FORMAR HUESOS MUSCULOS Y CEREBROS PERFECTOS Y VIGOROSOS.
"GERMINASE" AYUDARA SINCERAMENTE A LAS MADRES, EN LA GRANDE Y NOBLE TAREA DE CRIAR SUS HIJOS SANOS Y HERMOSOS.
DE VENTA EN TODAS PARTES
Fabricantes BALIÑO H.nos — Concesionarios MOSS y Cía. Buenos Aires

Villavicencio
de las sierras de Villavicencio (Mendoza)
"VILLAVICENCIO", es el nombre que usted debe tener presente al pedir agua mineral natural
SUS CUALIDADES SON NATURALES
Radioactiva - alcalina - lítica - antiúrica y estomacal
Escritorio y Depósito
467 - San Martín - 471 — Buenos Aires
UNION TELEFONICA 6965 (Avenida)

Provincia de Buenos Aires

DE LA PLATA

LEGISLATURA

La cámara de senadores se halla convocada para reunirse esta tarde. Es probable que celebre sesión secreta para resolver el pedido de acuerdo con el fin de llenar una vacante existente en la suprema corte y el cargo de presidente de la comisión del Registro Civil.

En la sesión pública deberán considerarse los diversos asuntos consignados a la orden del día.

"HUERTO ESCOLAR BELGRANO"

El agrónomo regional del ministerio de agricultura en esta ciudad ha dado una circular que dice: Interesa dejar en el espíritu de las personas más espectables y prestigiosas de cada localidad, donde se constituya un "Huerto Escolar", como el de Belgrano, bien precisados los objetivos perseguidos, a fin de que no surjan interpretaciones erróneas respecto a nuestros ideales:

1.o Nos proponemos "crear" en el espíritu de los escolares la "conciencia" de la posibilidad de sacar provechos materiales, intelectuales y morales, del cultivo de la tierra, siguiendo métodos modernos, observando los principios de las ciencias y las reglas del arte agrario.

2.o Enseñarles prácticamente el valor y el significado de la "solidaridad" puesta al servicio del bienestar del trabajador.

3.o Que aquella solidaridad se practica bajo forma de "mutualismo y cooperativismo", cuyas consecuencias económicas son en alto grado beneficiosas, si se emplean con honestidad y previsión.

4.o No pretendemos hacer de cada niño un "productor" o un "comerciante" anticipado, no; lo que deseamos es iniciarlo en los nuevos métodos de la producción y del comercio agrarios; cuya base principal es la asociación de los esfuerzos, de la inteligencia y de los pequeños capitales.

Que el niño que labre afanoso una amelga de tierra, si siente sus fuerzas agotadas en breves horas, note enseguida que será reemplazado por otro, así, renovándose los brazos, no se renovará el espíritu directriz y el mismo amor con el cual se contempla cada palada de tierra expuesta a los rayos solares y a los elementos vivificantes de la atmósfera, continuará avivando la llama que estimula las actividades del escolar.

Entraremos insensiblemente a practicar los ejercicios, desde todo punto de vista, en la cría de aves, abejas y cerdos—mirando estas industrias granjeras como verdadera fuente de producción — como dependientes de la huerta.

Nos proponemos vulgarizar los conocimientos más sencillos y económicos, vinculando la joven campesina en las nuevas tareas del hogar agrícola, haciendo lo posible porque dos seres llamados a constituir en el futuro la familia, estén habilitados y adiestrados primariamente en las complejas y variadas labores de la granja.

No disponiendo de museos de Bellas Artes, que sepan apreciar y valorar todas las bellezas que emergen del cultivo del suelo, vigor, higiene, fertilidad y comprensión exacta de verdades derivadas de la integral [illegible] del esfuerzo, en pleno sol [illegible] a la extracción de los [illegible] tierra. [illegible] reconstruir, lo que nunca ha sido construido, el hogar campesino, sobre cimientos de materiales seleccionados, a base de instrucción agrícola y de buenas prácticas granjeras, necesitamos recurrir, señor, no a sus respetables sentimientos de caridad, sino a su alto espíritu de previsión social.

Una observación oportuna, una indicación juiciosa y previsora, como un aplauso a los pequeños obreros, les dejarán siempre "utilidades", imputables en nuestro "haber", para el siguiente año. No nos cansaremos de rogarle que nos brinde con su caudal de experiencia, convencidos de que todo irá en provecho de la clase más necesitada, en cuyo obsequio debemos trabajar.

Nuestro lema, sintetiza nuestra situación presente y futura. El camino a recorrer está lleno de prejuicios y de rutina, es largo, señalaremos nuestro paso silencioso y lento, con enseñanzas positivamente renovadoras y mejoradoras de las prácticas usuales.

Confiados en la grandeza de vuestros sentimientos altruistas, esperamos contar con vuestro estímulo y ayuda eficientes.

Nos empeñamos en que esta campaña concentre en ella todos los resortes de la vida: inteligencia, voluntad y energía.

Aprovecho la oportunidad para saludar a usted con mi más distinguida consideración, rogándole quiera dignarse aceptar la función de "socio protector" del "Huerto Escolar".

De San Cayetano

[illegible] de un robo — Telegrama de protesta

SAN CAYETANO, agosto 17. — Como publicó LA EPOCA con fecha [illegible] del corriente, en el robo de hacienda al señor Angel Zibecchi en el partido de G. Ghaves, los autores principales fueron Tomás Asnares y Tomás Fagnaga en complicidad con el sujeto Simón Rivero de esta localidad y otros más que no tardará en esclarecerse.

El comisario inspetcor señor Narciso Lugones, quien instruyó el sumario del caso, detuvo a los señores Francisco y Domingo Barrenechea, el primero corresponsal de LA EPOCA, encargado de la casa de comercio de ramos generales del señor Juan Güerci, y el segundo, delegado municipal de esta localidad, cuyas detenciones decretó el señor inspector, por el hecho de que el primero de los nombrados cedió permiso en las instalaciones de remate-ferias que posee la casa de quien es encargado, para marcar uno sanimales, cuyo permiso había sido solicitado por el sujeto Luis Torrontegui, el que se halla detenido, y se cree ser uno de los cómplices de los cuatreros. La detención del delegado municipal obedece a que extendió una guía de campaña que fué solicitada por el mencionado Luis Torrontegui, que sorprendiendo la buena fe del señor Domingo Barrenechea, logró sacar una guía, que después pudo comprobarse que los certificados para la adquisición de la guía, no eran legales.

Con motivo de esas detenciones, el comercio y vecindario de la localidad enviaron al señor juez doctor E. Núñez Monasterio, el siguiente telegrama:

"San Cayetano, agosto de 1920.— Al señor juez del crimen en turno. —Bahía Blanca. — Los subscriptos, vecinos radicados en el pueblo de San Cayetano, partido de Necochea, respectuosamente se presentan a V. S. y exponen:

Que en una investigación ordenada por V. S. en el robo de animales vecunos a don Angel Zibecchi, han sido detenidos por el inspector sumariante don Narciso Lugones, los vecinos señores Francisco y Domingo Barrenechea.

A efecto de aportar mayores elementos al sumario de que se trata, los vecinos que subscriben, aseguran categóricamente ante el señor juez, su más firme convicción de la intachable moral y buenas costumbres que han caracterizado la vida de los citados vecinos.

Esperamos que U. S. se digne prestar especial atención a nuestro petitorio, pues hará justicia. Dios guarde a usted. — Miguel Lauletta, Juan Betbeder, Miguel Remondegui, Félix Lauletta, Antonio Jou y Cía., doctor Cayeano Felisoni, Fernando Marqués, Juan Iraola, Oscar Gianello, Ricardo Etchepare, Antonio Guerra y Cía., Santiago Olea, F. Errotaberrea, Luis Iscurdia, Ernesto Cernadas Conesa, Juan Pérez, F. Amaro Hnos., Pelufof y Kelle, Félix Güerci, Santiago P. Prat, Juan Güerci, Florencio Iturrioz, Víctor Lizardi, Juan A. Alvarez, Beltrán Betbeder, Nicolás D'Hipólito, Modesto Musciatti, Luis Parodi, Ruiz Carelli, Pedro Cappanari, Alfredo Córdoba, Raúl Cuburés, Domingo Sampaoli, Víctor Rodríguez, Manuel Rodríguez y Cía., José Bottanelli, Pablo Bottanelli, Fausto S. Torres, Juan Arrastia, Dámaso Barreda, S. Basualdo, Antonio Salinas, Martín Marrea, José Luis Pratti, Rómulo Traversaro, Nicanor Rey, Pedro Palacios, Caciano E. Elichiribihety, A. Rapacini, Eustaquio Alvarez, J. J. Senra, Pablo Doglioli y Juan Ferrari."

Como los detenidos habían sido trasladados a G. Chaves, a donde el jueves de la semana pasada se trasladó de Bahía Blanca, el juez del crimen doctor Ernesto Núñez Monasterio, poniendo en inmediata libertad al señor Francisco Barrenechea. En cuanto a la libertad de Domingo Barrenechea la obtendrá en cuanto lo pasen a Bahía Blanca y preste declaración ante el juez.

Hállanse detenidos Faustino Fernández, Angel Fernández, Gil Igoldi, Luis Torrantegui, Simón Rivero y Tomás Faguaga, este último el jefe de los cuatreros. A Tomás Aznares aun no lo han tomado debido a la complacencia de la policía de esta localidad.

De San Nicolás

Inspección a la escuela del regimiento 5o.

SAN NICOLAS, agosto 17. — Se encuentra en la localidad el señor Carlos Brusco, inspector de las escuelas nocturnas de la capital y de las escuelas que funcionan en los regimientos de guarnición en diversas localidades de la provincia.

La misión del señor Brusco reviste un carácter especial precisamente en virtud de una reciente disposición del Consejo Nacional de Educación relacionado con las escuelas primarias que funcionan en el ejército.

De Rauch

Eusebio Monasterio — Escolares

RAUCH, agosto 17 — Ha fallecido, después de soportar las alternativas de una cruel y larga enfermedad, el antiguo vecino de este pueblo señor Eusebio Monasterio, respetable anciano que traspuso los umbrales de la senectud rodeado del aprecio de cuantos lo conocieron y trataron.

Las numerosas personas que desfilaron por la capilla ardiente, asistieron a la misa e inhumación de sus restos, siendo esto la más expresiva demostración de pesar y del grado de aprecio que el venerable anciano gozaba entre nosotros.

—Por resolución del consejo escolar de la localidad y de acuerdo con el médico de dicha corporación, doctor José D. Grigera, permanecerán cerradas por quince días, a contar desde el 11 del actual, las escuelas urbanas del distrito.

Esta disposición obedece al hecho de existir casos de sarampión, rubiola, etc., y como medida preventiva velando por la salud de los niños.

El consejo, durante exista el cierre de referencia, procederá a la desinfección y fumigación de los locales escolares.

—Llegó a ésta en su jira de práctica, el inspector seccional de escuelas señor Agustín S. Risso Patrón.

De Rojas

Fiestas patronales — Parque General Alvear

ROAS (por correo) — El 4 de octubre próximo es la fecha del Santo Patrono de nuestro rico y laborioso partido de Rojas, San Francisco de Asís.

Es de pensar que como todos los años, tendremos festejos religiosos y populares conmemorativos, máxime cuando Rojas ha sobresalido entre los partidos favorecidos por una producción agropecuaria excepcional, cuyos precios colmaron los justos anhelos de nuestros agricultores, estancieros y criadores.

De ahí que también nuestro comercio se encuentre en una situación de creciente prosperidad, y que el trabajo bien remunerado provoque una situación de bienestar en el proletariado.

En tal virtud, se informa que el 4 de octubre habrá grandes fiestas.

En el programa figurará el bonito espectáculo de volación, con la presencia del intrépido aviador argentino señor Guillermo Hillicoat que últimamente nos visitó, impresionándonos con sus proezas.

También habrá en esa fecha un gran reparto de víveres y una comida popular.

Esto, aparte del programa general que será objeto en breve de un cambio de ideas.

—El parque de juegos atléticos, denominado General Alvear, cuya comisión está presidida por el escribano señor Olivencio Fernández, será un sitio recreativo llamado a ser una hermosa realidad en un porvenir no lejano.

Como un estímulo y por espíritu progresista, la municipalidad de Rojas escrituró la donación del terreno anexo al Polígono de Tiro que lleva el mismo nombre, y acordó una subvención de 5.000 pesos para la futura plaza de ejercicios físicos.

Ya está el terreno cercado, se han hecho diversas plantaciones y se ha construido un bonito portal de acceso al parque y una pileta. Ahora, las obras a construirse tomarán un nuevo impulso a cargo del constructor señor La Río, y se harán las canchas para tennis y football.

Igualmente, se colocarán los escaños que han regalado varios socios y se aumentará el arbolado.

Se trata de una obra de aliento que hará honor a Rojas.

De Roca

Escolares — Nombramientos

ROCA (Pergamino), agosto 17 — Ha sido designada por la superioridad la señorita Magdalena Guerrero para maestra de primer año en la escuela local que dirige la señorita María E. Brogini, quien reiteradas veces solicitó aumento de personal, en virtud del gran número de alumnos que concurren al primer año.

—De la asamblea de la Sociedad Italiana Victorio Emanuele, resultó la nueva comisión como sigue:

Presidente, Luis Martinelli; vice, Juan R. Perata; secretario, Bernardo Sanguinetti; prosecretario, Pedro P. Franco; tesorero, Bernardo Ratto; protesorero, Modesto Roousteill; vocales: Domingo Musante, Santiago Ratto, José Pochiola, Pedro Agosti.

Esta comisión tomará posesion de su cargo el domingo 5 de septiembre próximo.

De Tres Arroyos

Demostración a la señorita Pereyra —El acto de ayer en la escuela número uno.

TRES ARROYOS, agosto 17 Revistió simpáticas proporciones la fiesta que el profesorado de la escuela número uno de esta ciudad dedicó ayer tarde a la señorita Constanza E. Pereyra, con motivo de su reciente traslado a la población de Quilmes.

Asistieron a la demostración además de la festejada señorita Pereyra, quien excusó la concurrencia de su señora madre las demás señoras y señoritas maestros de la repetida escuela y una escogida delegación de cada uno de los seis grados que funcionan en el establecimiento.

Concurrieron además el presidente del consejo escolar señor Luis Caronni, el secretario del mismo don Rómulo Vitali, el señor Francisco L. Suárez y su esposa, y el señor Pedro Yrigoyen en representación de "La Prensa".

Al final del delicado lunch con que fueron obsequiados los concurrentes levantóse la señorita María Antonia Senra, quien dió lectura a unas sentidas cuartillas, en las que se revelaban la sinceridad y estimación con que eran dictadas, al propio tiempo que el sentimiento con que lamentaban sus colegas de profesorado el tener que separarse de la que durante cuatro años supo dirigir acertadamente los destinos de la escuela.

A continuación la niña Irma Iturralde, en representación de los alumnos que concurren al citado establecimiento, dirigió un cariñoso saludo de despedida a la que hasta ayer fué su directora.

La señorita Pereyra contestó hondamente emocionada.

Durante la fiesta amenizó el lunch con selectos composiciones al piano la educacionista señorita Ofelia Perfilio.

El inspector señor Passarelli y el doctor Berdeal Avila, excusaron su asistencia enviando sentidas palabras de saludo.

Todos los grados de la escuela número uno asociáronse para ofrendar a la señorita Pereyra un objeto que perpetuara su gratitud, regalándole a este fin un precioso jarrón de centro.

En la estación la profesora Pereyra y su señora madre fueron despedidas por buen número de sus relaciones, quienes formularon votos por la prosperidad de las que se ausentan.

De Punta Alta

Festejos del XX de Septiembre — Fábrica de jabón

PUNTA ALTA, agosto 17 — Prosiguen activamente llenando su cometido los miembros de la comisión organizadora de los festejos del cincuentenario de la toma de Roma.

La colectividad italiana de esta localidad quiere dar a los actos a realizarse, el mayor brillo posible.

Se designaron varias comisiones para recolectar fondos en Punta Alta y Puerto Militar.

Otra comisión se entrevistará con el intendente municipal doctor Espeche y le ofrecerá el padrinazgo de una de las banderas italianas en la ceremonia civil a efectuarse el día 12 de septiembre con motivo de su entrega. El otro padrino lo será el ingeniero Luis Luiggi, quien se hará representar en el acto. Actuarán de madrinas las señoras Rosa L. de Ferrandi y Matildo M. de Cartolano.

Con tal motivo, en esa fecha vendrán de Bahía Blanca representantes de las autoridades y sociedades.

El 11 de septiembre en el salón de La Marina se dará una velada, contándose con números a cargo de un grupo de niños y niñas preparados por la señorita María Luisa Tonelli y con el Orfeón Español.

De Orense

Reorganización del subcomité radical

ORENSE, agosto 17 — Con el mayor entusiasmo se llevó a cabo la reorganización del comité radical, habiéndose elegido, las siguientes autoridades:

Presidente, Anastasio Eguren; vice 1.o, Martín Narvarte; vice 2.o, Carlos Rounier; secretario general, Rafael Anaya (hijo); secretarios, Juan F. Narvarte y José Errazti; tesorero, Francisco Narvarte; protesorero, Carlos Temperley; vocales: Félix Chabagno, Justo Paz, Francisco Chiachio (h.), A. Barcaos, Francisco S. Serio, José Narvarte, Clemente Filella, José J. Podestá, A. Sarasola, Francisco Filella, P. Bonetini, S. Narvarte, M. Filella, Martín Duarte, José Filella, José Narvarte, M. Aguirre, Dionisio Girado (h.), E. Hein, Germán Kulman, Abel Aramburu, Gabriel Mihura, Domingo Echegoyen (h.), Juan Lagún (h.), Guillermo Kulman, Joaquín Iriarte, Juan Bertereche (h.), Abelardo Algaraz, Francisco Aizcureu, Camilo Galli, Jerónimo Barrutia, Sebastián Pérez, Ambrosio Vizzolini (h.); delegados al comité central, Anastasio Eguren y Rafael Anaya (hijo).

De Carmen de Areco

Demostración

CARMEN DE ARECO, agosto 17 —Ayer se sirvió en el local del señor Ferrari un banquete en honor del doctor Alfredo Lugones, con motivo de su próximo enlace. En el centro recreativo se le obsequió con un te, en este acto ofreció la demostración el señor Pedro A. Carramesa a quien contestó el obsequiado con un brillante discurso.

De Campana

Pan a $ 0.40 el kilogramo

CAMPANA, agosto 17 — El comité de la Unión Cívica Radical cuyo presidente es el senador señor Juan Delleplane, ha resuelto vender en su local al público pan de la Panificadora Argentina a 0.40 el kilo.

Esta medida ha causado excelente impresión en el pueblo, pues con ella se obligará a que los panaderos bajen el precio del pan, que es actualmente de $ 0.55 el kilo.

La venta que comenzó en el día de ayer, ha sido grande, habiéndose vendido en 2 horas los 400 kilos que había recibido de la Panificadora Argentina.

MIGUEL ELKIN
DENTISTA
Dientes fijos. Operaciones sin dolor. — ESMERALDA 433

Visite Vd. nuestra gran
EXPOSICION :: BLANCA ::
PRECIOS EXTRAORDINARIAMENTE REDUCIDOS.

PARA SEÑORAS y HOMBRES Y SECCION BLANCO "CASA CENTRAL"
PARA NIÑAS y BEBES Y CAMISERIA NIÑOS "ANEXO NIÑOS"

No. 4—CAMISON en madapolán lavado, con motivos bordados, valencianas pegadas con vainilla de broderie, $ 7.50
La CAMISA haciendo juego, a $ 4.90
El CALZON haciendo juego, a $ 4.50
El CORPIÑO haciendo juego, a $ 3.90
El juego completo, compuesto de cuatro piezas, a $ 20.80
OCASION: Camisas en buena tela, con adornos de vainillas, a $ 2.25, 1.95 y $ 1.85
(CASA CENTRAL — 1er. piso)

No 3—CAMISON, en madapolán lavado, festoneado, bordado y con incrustaciones de valencianas, a $ 6.90
La CAMISA, haciendo juego, a $ 3.95
El CALZON, haciendo juego, a $ 3.95
El CORPIÑO haciendo juego, a $ 2.90
El juego completo, compuesto de 4 piezas, a $ 17.70
CALZONES en buen bramante festoneados, con o sin volado, a $ 2.90 y $ 1.85
(CASA CENTRAL — 1er. Piso)

SECCION BLANCO
ROPA DE CAMA
SABANAS de tela especial, dobladilladas:
1 plaza 140 x 225 $ 4.50 — Plaza y ½ 160 x 250 $ 5.90
Cameras 208 x 270 $ 7.25
SABANAS de tela especial, vainilla y festón con vuelta
1 plaza 160 x 250 $ 6.60 — Cama camera 208 x 270 8.20
SABANAS de cretona extra fuerte, con vainilla palito y vuelta.
1 plaza 140 x 225 $ 7.20 — plaza y 1/2 160 x 250 8.25
Camera, 208 x 270 $ 10.30
FUNDAS dobladilladas:
1 plaza 90 ctms. $ 0.90 — Camera 135 ctms. 1.50
cuadrados 62 x 62 $ 1.75
FUNDAS madapolán, con vainilla palito
1 plaza 90 c/m 1 boca $ 1.25 — 1 plaza 90 c/m 2 boc. 1.45
2 bocas, cameras 135 c/m $ 1.80 — cuadrados 62 x 62 2.30
FUNDAS madapolán extra, con vainilla y festón. 1 plaza 90 clm. 1 lado $ 1.40
Camisas 135 clm $ 1.90 — cuadrados 62 x 62 2.50
JUEGOS de cama, vainilla y bordado calidad extra; compuesto de 4 piezas, 1 sábana, 2 fundas largas y un cuadrado, a $ 27.50
(Casa Central, 1er. piso)

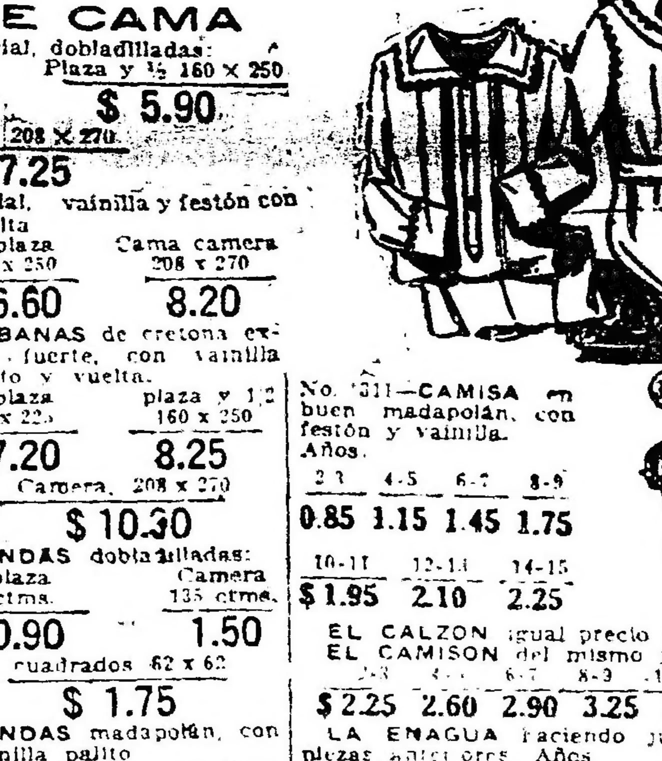

No. 311—CAMISA en buen madapolán, con festón y vainilla. Años.

2-3	4-5	6-7	8-9
0.85	1.15	1.45	1.75

10-11	12-13	14-15
$ 1.95	2.10	2.25

EL CALZON igual precio que la camisa.
EL CAMISON del mismo juego. Años.

2-3	4-5	6-7	8-9	10-11	12-13	14-15
$ 2.25	2.60	2.90	3.25	3.60	3.75	3.95

LA ENAGUA haciendo juego con las tres piezas anteriores. Años

1-2-3	4-5	6-7	8-9-10
$ 1.25	1.60	1.95	2.25

CAMISA en buena tela, con vainilla y motivos bordados. Años

2-3	4-5	6-7	8-9	10-11	12-13	14-15
$ 1.25	1.50	1.85	2.25	2.60	2.95	3.25

EL CALZON igual precio que la camisa.

Artículos especiales para bebés.
BATITAS, en rico bombasí con festón y vainilla. Talles 1, 2, 3, a $ 1.40
PAÑALES para bebés, en fino bramante, a $ 0.80
BABEROS de bombasí, con festón y vainilla distintos modelos, a $ 0.75
BOMBACHITAS en buen madapolán, muy adornadas con festón y vainilla. Talles 1, 2, 3, a $ 0.75
MANTILLON y SAQUITO en finísimo piqué con bonitos dibujos de vainilla y festón, a $ 7.90
(ANEXO NIÑOS— PLANTA BAJA)

SECCION BLANCO
ROPA DE MESA
JUEGOS de mesa, algodón fuerte, tamaños: 160 x 150 con 6 serv. $ 9.50 — 160 x 300 con 6 serv. $ 11.50
160 x 250 con 6 serv. $ 13.50
160 x 300 con 12 serv. $ 19.50
SERVILLETAS para mesa, algodón color, tamaño 60 x 60, la docena $ 6.80
SERVILLETAS para mesa, algodón extra especial, para hoteles, 70 por 70, la docen. 14.50
JUEGOS para te, granité con vainilla dibujo fantasía. Tamaños
160 x 160 6 servilletas $ 13.90 — 160 x 200 6 serviliet. 16.50
160 x 250 6 servilletas $ 19.- — 160 x 300 12 serviliet. $ 36.-
SERVILLETAS para te, en color, con vainilla palito, tamaño 30 por 35, la doc. $ 3.90
TOALLAS granité, con fleco de nudo, gran ocasión, cada una pesos 1.50
COLCHAS de tricot, blancas, buena clase, tamaño 210 x 230 c/u, a $ 8.50
COLCHAS de piqué, blancas, festoneadas, para cameras, c/una, a pesos 18.50
BRAMANTE especial, ancho 90 c/m., la pieza de 10 yardas, a pesos 8.90
(Casa Central, 1er. piso)

No. 2 - COMBINACION - ENAGUA- en nansouk, con finos bordados calados, 7.50
Casa Central, 1er. p.
SE VENDEN Por separado las piezas que componen nuestros juegos de Lencería.

CIUDAD DE MEXICO
FLORIDA Y SARMIENTO
Bs. AIRES

No. 19 ENAGUA en madapolán, volado pegado con vainillas de broderie festoneada y bordada, a $ 3.90
No. 20-CORPIÑO en madapolán festoneado, adornado con bonitos bordados perforados, a $ 2.75

Folletín de LA EPOCA (45)

Las enfermedades profesionales

Conferencias pronunciadas

por el Dr. Leopoldo Bard

El profesor Albertoni afirma que frecuentemente ha habido envenenamiento con la misma rapidez e intensidad, tanto suministrando pequeñas dosis como por grandes dosis de preparados de plomo, lo cual el lo explica diciendo que sólo una pequeña parte del plomo ingerido es llevado a mezclarse con la sangre que luego va a depositarse en los distintos tejidos.

Esto debe aceptarse con las debidas reservas. Hay quienes creen que, en los casos de envenenamiento por pequeñas dosis, el hecho sea debido a una especial idiosincrasia del individuo, como se ha constatado por otras formas de envenenamiento crónico, por ejemplo, en el alcoholismo.

El plomo sobre el cuerpo humano ejerce una acción general y otra particular en el órgano mayormente vulnerable por sus especiales condiciones. Se puede decir que el punto fácil a ser dañado sea aquel en el cual el trofismo tenga de improviso una mayor alteración. Este punto va a constituir el "locus minori resistentia" o, para mejor decir, el lugar de elección del envenenamiento. La intoxicación saturnina es, sin duda, hereditaria: ello se ha demostrado experimentalmente.

Se ha observado también que los gansos y patos sometidos a una alimentación conteniendo polvos de plomo, porduce enanos.

El plomo pasa por la placenta e influye en el nacimiento. De este modo, en las mujeres, afectadas de envenenamiento crónico tienen partos prematuros, nacidos muertos, hijos degenerativos en la descendencia, etc. El doctor Constantino Paul en 164 casos, en los cuales había intoxicaciones por parte de los padres, notó: 68 partos prematuros, 5 nacidos muertos y los otros no llegaron a superar un año de vida. Observaciones no menos interesantes fueron hechas por Fadieu. Bailant sobre 1000 embarazadas, constató 42 pérdidas, 26 partos prematuros, y en los recién nacidos vió el 6 o|o nacer muertos y el 26 o|o morir entre el primer mes. Reuner se apercibió que los niños nacidos de padres afectados de saturnismo crónico tenían la cabeza anormalmente agrandada y en seguida estaban sujetos a calambres que a una cierta edad desaparecían; pero en medio de ellos se constataba una gran mortalidad. Roque demostró cómo de padres intoxicados nacían hijos casi con marcada tendencia al idoitismo. A este propósito se puede agregar que Bourneville, entre los deficientes recoverados en Bicetre, ha hecho resaltar cómo la mitad proviene de padres afectados de intoxicaciones industriales o profesionales. De estos hechos resulta evidentemente claro que tanto el hombre como la mujer influye sobre la herencia y que el plomo, a la par del alcohol, ejercitan una influencia venenosa sobre la descendencia.

El plomo tiene tendencia a transmitir en los descendientes disposiciones a neurosis y de enfermar precozmente de saturnismo. Este hecho fué constatado por primera vez por Berger y Elemburg, siendo confirmado por seguras experiencias clínicas que constataron siempre más la verdad y la importancia.

Se sabe ahora en verdad que en los hijos de individuos atacados de saturnismo no es nada difícil encontrar, cuando hayan sido expuestos por algún tiempo al contacto de preparaciones de plomo, formas graves de hemicramia, histerismo, neurastenia, tic-nervioso, corea, epilepsia, etcétera, porque la resistencia orgánica a la acción del plomo en medio de ellas es muy débil.

En el policlínico de Berlín, Anker dice haber observado parálisis saturnina típica en un hijo de un tipógrafo, sin que esta haya estado jamás al contacto con el plomo, y explica esto admitiendo que la parálisis sea derivada por vía hereditaria.

El plomo parece que no hace constatar su presencia hasta muy tarde en los síntomas de envenenamiento; tan es verdad, que Eichorst sostiene haber encontrado estigmas de intoxicación en un enfermo después de 52 años.

El plomo se elimina en escasa cantidad por la orina, el sudor, la leche, la piel, la saliva, y en mayor cantidad por la bilis e intestino.

Pero su eliminación es muy lenta, así que tiene tiempo suficiente para desarrollar en los varios órganos, efectos funestos. Es por esto que casi una verdadera "restitutio ad integrum" se obtiene solamente en las formas bastante livianas y nunca en los otros casos.

Naturalmente, en la eliminación del plomo tiene importancia el estado renal. Las enfermedades del parenquima renal, disminuyendo las funciones del órgano afectado, pueden influir gravemente en el curso del envenenamiento.

Por los experimentos hechos sobre animales, parece que el plomo no se deposita en todos los órganos en la misma cantidad. La acumulación mayor se tendría especialmente en los huesos, en los riñones, en el hígado, en el cerebro y en el tuétano.

El profesor Albertoni señala, respecto a la acción patógena del saturnismo crónico, que el plomo, teniendo una acción electiva para con los vasos, produciría una modificación funcional en ellos, en el sentido que excitaría las contracciones de las fibras musculares lisas, produciendo con esto un estado de anemia que produciría después modificaciones anatómicas consistentes en una degeneración turbia, seguidas de degeneraciones grasas en las fibras musculares de los vasos. Después de esto se desarrollaría una serie de alteraciones en los otros órganos, que estarían por dar lugar o razón a varios fenómenos. Esta teoría ha sido reforzada por numerosas experiencias anatómicas; por eso no se puede dudar de su valor científico.

Entre los envenenamientos profesionales, el plomo nos da el porcentaje mayor de mortalidad. Giglioli escribe que sobre 1822 muertos habidos desde 1885 a 1890 en Inglaterra, han sido causados 541 por el plomo, 17 por el arsénico, 36 por el fósforo; así que el plomo estaría representado por el 29 o|o sobre la totalidad de los casos.

En Italia en 1900 los muertos por envenenamiento crónico sumaron 33, en 1901 eran 31 debidos la mayor parte a cólicos saturninos.

Estos datos son evidentemente inferiores a la verdad, pero no fatian en cuanto a importancia.

La compilación de una estadística exacta sería muy difícil; se puede decir, casi imposible. Es necesario, entonces, utilizar lo poco que tenemos a nuestro alcance, porque también las pequeñas cosas pueden eficazmente contribuir a esta forma de envenenamiento.

El saturnismo tiene una importancia mayor de lo que a primera vista parecería, porque él más que otro es indirectamente causa de defunción.

De los datos provistos por Hirt resulta que el porcentaje de los tisicos en medio de los tipógrafos y espejeros es bastante alto. A lo dicho por Sommeferd, entre 38 grupos de trabajadores los tipógrafos, en cuanto a mortalidad por tuberculosis, habían dado un porcentaje de los más elevados. También en Milán, como se verá después, hemos observado los mismos hechos. Esto, a nuestro parecer, debe depender de un debilitamiento de la fuerza vital causado por el plomo.

PROFILAXIS

Desde el punto de vista de la higiene profesional hay que conocer los síntomas primeros que debe tener en cuenta el médico. Es necesario decir que este diagnóstico es sumamente delicado, vista la vanalidad de los signos del comienzo. Es necesario no olvidar los desórdenes digestivos e intestinales y procurar de hacer la parte comunmente difícil de precisar que puedan venir otras intoxicaciones concomitantes (alcohol, arsénico en los sombreros). Las manifestaciones mórbidas pueden también, por una particularidad que se notan en otras intoxicaciones, no manifestarse hasta que el obrero haya dejado el trabajo. En todos estos casos, se deberá recurrir a la busca de mercurio en las orinas, que puede hacerse por el procedimiento de Almen. La eliminación siendo lenta e intermitente, se encuentra el mercurio después de mucho tiempo de desaparecida la intoxicación.

No es más que hoy día que se ha recalcado lo que pueden las precauciones higiénicas en la profilaxis del mercurio. En 1721 de Jaissieu vió que en Almanden "los forzados viviendo continuamente en la mina estaban alcanzados al más alto grado de temblor profesional, mientras que los habitantes del burgo (villa grande), trabajando libremente en las minas, teniendo cuidado de no comer y de cambiar de ropa hasta que ellos salían; de lavarse frecuentemente el cuerpo y hacer ejercicio afuera conservaba su salud y vivían como los otros hombres".

Roussee en 1848, Raymond en 1886, confirman lo dicho por De Jaissieu. El higienista tiene el deber de proteger al obrero contra el daño del mercurio, por que es verdad lo que Layet decía: "No hay que hacer jugar a las manifestaciones histéricas un rol demasiado importante y llegar a negar al temblor mercurial su carácter "pathognomonique" y su origen incontestable. Es en efecto bueno establecer que el neuropático de origen tóxico mercurial o saturnino, no es más que el resultado de una predisposición; es necesario también declarar que los temblores mercuriales son temblores histéricos; no es menos cierto que la substancia tóxica sea el agente provocador de la manifestación mórbida profesional, los neurópatas se muestran aquí como además susceptibles de experimentar los efectos".

(Continuará).

CRÓNICA SOCIAL

Con gran lucimiento se realizó ayer por la tarde en el Grand Splendid Theatre el concierto a cargo del eminente pianista Eduardo Risler, a beneficio del subcomité de la Cruz Roja Argentina, cuya comisión preside la señorita Carmen Velar Irigoyen.

Como siempre, el señor Risler fué calurosamente aplaudido por la numerosa concurrencia que llenaba la sala.

Vimos, entre otras, a las señoras: Guillermina Oliveira Cézar de Wilde, Carmen Bowers de Llavallol, Lía Harilaos de Elía, Julia Valentina Bunge de Uranga, Elvira Pradere de Ezcurra, Lía Sansinena de Gálvez, Justa del Carril de Grondona, Delfina Lezica de Lavalle, Adela Unzué de Leloir, Josefina Pirán Basualdo de Ferrer, Mercedes Paz de Ocampo, Luisa Carabassa de Moreno, Elvira Aldao de Díaz, María Josefa Reyes Oribe, Isolina Landívar de Zorraquín, Leonor Quirno Costa de Terry, Laura Gómez Aguirre de Quirno, Enrique Basavilbaso de Catelín, Elisa Alvear de Bosch, Magdalena Bengolea de Sánchez Elía, Susana Keen de Escudero, Amalia Stegmann de Woodgate, Magdalena Oritz Basualdo de Becú, Justa Dose de Zemborain, Amalia Amoedo de Terry, de Woodgate, Magdalena Ortiz Basualdo de Alvear, Magdalena Elía de Ezcurra, Adolfina Stegmann de Rigal, Hortensia Cumplido de Senillosa, María Salomé Guerrico de Lamarca, Adriana Bengolea de Cabanne, María Luisa Bullrich de Bilbao, Clara Becú de Bullrich, María Martínez de Salas, Cecilia E. de Lignieres, Raquel Irigoyen de Pérez, Cecilia Fourvel Rigollean de Bunge, María Luisa Bercetche de Mosoteguy, María Laura Escalante de Bosch, Lucía Duhalde de Duchesnois, Ema Saubidet de Sáenz Valiente, Rosa López de Basualdo, Victorina Curutchet de Guerrico, Delfina Bunge, Irene Martínez de Hoz de Campos, María Luisa García Estrada de Aguirre, Susana Esrada de Balcares, María Cristina Elía de Bengolea, Ana Mayobre de Green, Cristina Ugarte de Mackinlay, Adela Atucha de Gramajo, María Luisa Zamudio de Balbín, Pastora Molina de Marcó del Pont, Señoritas: María Teresa Gerosa Cazón, Mercedes de Alzaga, María Marta Sánchez Bengolea, Felisa y Mercedes de Alvear, Elisa, Teodolina y Susana Bosch Alvear, Mercedes Dose, Mercedes Ocampo Paz, Elvira Castro, Sara Cranwell Ocampo, Susana Quirno Gómez, Mercedes Ortiz Basualdo, Enriqueta del Solar Dorrego, Carmen y María Elena Velar Irigoyen, Mabel Senillosa, Sara Josefina Anchorena, Laura Salas, Elena Gramajo, Adela Woodgate, Zulema Keen, Leonor Rigal Stegmann, Esther y Susana Labougle, Elvira Ezcurra, Lola Flores Pirán, María Esther Fernández, Matilde Bercetche, Dolores Isabel y Mercedes Elortondo, Delfina Lavalle, María Rosa Christophersen, Isolina Zorraquín, María Arechavaleta, Ema Benítez Basavilbaso, Josefina Basavilbaso, Elena Lanús, Magdalena García Calvo, Justa Grondona del Carril, Carmen Navarro Viola, María Elena y Magdalena Reyes Oribe, María Antonia y Otilia Romero Beazley, Blanca y María Luisa Correas Zumarán, Laura Lavalle, María Emilia Senillosa, Elvira, Mercedes y María Teresa Jacobé, Ama[illegible], Elena Jiménez Cilley, [illegible] Green, Alina y Florencia Pérez Cesteno, Lola y Agueda Marcó del Pont, Sara y Alicia Jolly Pérez, Rosa Valiente Noailles, Estela Saubidet, Cecilia Lignieres, Raquel Pérez Irigoyen, María Salomé Lamarca, María Luisa Benítez, Celina Zapiola, Clemencia y Adela Tomkinson Ugarte, Magdalena de Ezcurra, María Soto Acebal, María Luisa Martínez de Hoz, María Carlota y María Esther Arias, Sara Campos del Campo, Adela Leloir, Josefina y Esther Cantilo Achával, Elena Aguirre Lynch, Clemencia de Achával, María Isabel García, María Esther Jordán, María Elena Berreta Moreno, María Luisa Moreno Carabassa, Carolina Martínez, Esther y Carlota Delcasse, Elvira Carranza, María Elena y Margarita Olga Paats, Sofía Benítez, Sara dell'Oca, María Angélica y Manuela Boure, Esperanza Calvete, Delia, René y Estela Chouciño, María Rita y Sara Lascano, Inés Williams, Carola y Julia Pérez del Cerro, Anita Nieva, Julieta y Susana Passicot, Ana y Lucía Woodgate, Lola Santillán Padilla, Olga Cordiglia, Sara Cilley Hernández, Amelia y Mercedes Billinghurst, María Mercedes Esteves, María Elena Caprile, Margarita Méndez, Graciela y Nelly Gradín, Rosa Méndez Alzola, Delia e Inés Pons Lezica, Eva, Beatriz Ramayo, Zulema Arrigós, Susana Ludo, Carmen Bustamante, etc.

* * *

El R. P. Antonio Ernst consagrará el 21 del corriente en casa de la novia, el enlace de la señorita Otilia Pérez Aréchaga con el señor Roberto L. Robert.

Actuarán como padrinos la señora Elena Molinari de Robert y el señor Juan Sánchez Rojas.

Del acto civil serán testigos el señor Alfredo Guesalaga Oliver y el señor Atilio Pomatt.

* * *

El señor Federico G. Champalanne ha solicitado la mano de la señorita Aurora Muzlera para su hijo Juan Bautista Champalanne.

* * *

En honor de M. y Mme. Viviani se realizará una recepción en los salones del Club Francés el sábado por la noche, fiesta que promete asumir contornos muy lucidos.

* * *

La comisión directiva de la asociación "Providencia Femenina", se reunió ayer tarde en casa de la presidenta, señora Paulina Frers de Pellegrini, para tratar diversos asuntos relativos a la obra benéfica que sostiene dicha sociedad.

La señora de Pellegrini, a cuya iniciativa se debe la organización de esta sociedad, leyó la memoria y balance anual, resultando haberse vendido, por intermedio de la institución 80.000 pesos en mercaderías confeccionadas por señoras y señoritas desamparadas. [illegible] nido se ha resuelto ampliar la obra comenzada con tan buen éxito y que no puede ser más encomiable.

A la reunión asistieron las señoras siguientes:

Carolina Lagos de Pellegrini, Lucrecia Guerrico de Ramos Mexía, Celina Pearson de Piñero Sorondo, Luciana Acebal de Soto, Emma Frers de Zemborain, Carmen Madero de Agrelo, María Robertson Lavalle de Agote, Elsa Dreher de Malimann, señorita Carlota Casá y varios señores de la comisión de caballeros.

* * *

La noticia del deceso de la señora Josefa I. de Borgonovo ha repercutido hondamente en el vasto círculo de sus relaciones, donde se guardaba a la extinta el afecto sincero que despertaba su bondad, sus virtudes y la dulzura de su trato, que la hacía tan atrayente.

En la triste ceremonia de sus exequias, realizada en el cementerio del Norte, se pusieron de manifiesto los sentimientos de pesar causado por tan sensible fallecimiento.

Su desaparición afecta a las familias de Borgonovo, Parodi, Ceriani, Corvetto, Badino, Valesini, Frigerio y otras.

* * *

El señor Hugo C. Cúneo ha solicitado la mano de la señorita Rosita Rassi para el señor Alfredo Prosperi.

La boda se celebrará en el corriente año.

* * *

En el París Hotel un numeroso núcleo de amigos del doctor Genaro Sisto le obsequió anoche con un banquete, con motivo de su retiro de la dirección del cuerpo médico escolar.

El doctor Tronceso ofreció la demostración con oportunas frases, contestando el obsequiado, agradeciendo la demostración.

* * *

En el teatro Pueyrredón de Flores se realizará mañana una velada extraordinaria, bajo los auspicios de la Asociación Protectora del Niño Escolar, de la escuela No. 28 del consejo escolar XII, a beneficio de la copa de leche y demás obras que sostiene la institución.

* * *

La señorita Agustina Rodríguez Larreta recibirá mañana los plácemes de sus amigas con motivo de su reciente compromiso matrimonial con el señor Rodolfo Alzaga Unzué.

* * *

En el Capitol Theatre tendrá lugar mañana una función extraordinaria a beneficio de la escuela gratuita que sostienen las Hijas de María del colegio del Divino Corazón.

En el programa figuran números de cinematógrafo, cuadros plásticos, violín, declamación y la comedia "El desconocido", de don Arturo Jiménez Pastor.

* * *

La boda de la señorita Eugenia Florencia Manson con el Sr. Eduardo Rezzónico, que será consagrada el 4 del próximo mes de septiembre, dará márgen a una ceremonia nupcial encantadora.

* * *

Se ha formalizado el compromiso matrimonial de la señorita Lydia Thompson Basualdo con el señor Raúl Echegaray.

Los novios han sido muy felicitados por sus numerosas relaciones.

* * *

Motivará una agradable reunión social el enlace de la señorita Elena Hortensia Peacan del Sar con el señor José Regot Laboyen, que será consagrado el 28 del corriente en la capilla de Nuestra Señora de las Victorias.

Actuarán como padrinos la señora María Juana Laboyen de Regot y el doctor Juan Lucas Peacan.

El enlace civil se realizará el 26 del corriente, siendo testigos por parte de la novia, los señores Juan Cruz Ocampo y Raúl Etcheverry, y por parte del novio, los señores Antonio A. Goñi y Sebastián A. Casares.

* * *

Repercutió hondamente en el vasto círculo de sus relaciones la noticia del inesperado fallecimiento de la señora María Pereyra Lucena de Trebino, que desaparece a los cincuenta años después de una rápida enfermedad.

La extinta dama había sabido captarse generales simpatías y arraigados afectos entre los que ha de perdurar sin duda, el recuerdo de su exquisita afabilidad y la bondad de su espíritu, siempre pronto a las acciones caritativas.

En la triste ceremonia de sus exequias que tendrán lugar mañana a las 10 en el cementerio del Norte, se pondrá de manifiesto el sentimiento de pesar que ha provocado la desaparición de esta distinguida dama que vivió rodeada de consideración y respeto.

* * *

Ha sido recibida con gran simpatía la noticia del compromiso matrimonial de la señorita María Delicia Hermida Olazábal con el señor Oscar Jacobi.

Los novios, que cuentan con numerosas vinculaciones, recibieron calurosos plácemes de sus amistades.

* * *

En Bánfield, donde los novios cuentan con numerosas relaciones, ha sido recibida con unánime complacencia la noticia del compromiso matrimonial de la señorita María Josefina Ponce con el doctor Carlos Molina Portela.

Con este motivo se efectuará hoy en la casa-quinta del padre de la novia, doctor Carlos Ponce, una fiesta de carácter íntimo.

* * *

Un grupo de amigos del señor Carlos E. Scott le ofrecerán mañana en el restaurant Sportsman una comida con motivo de su próximo enlace.

Firman las invitaciones los señores C. Dougall, E. S. Casado, P. Islas Casares, J. J. Herrera, P. Ingouville, E. Brown, R. Cesell, T. R. Bourse y J. P. Cueta.

* * *

En el salón de la calle Cangallo, 1352, tendrá lugar el próximo domingo a las 20, una fiesta artística danzante a beneficio de la sociedad "El Genio", recientemente constituída.

Esta original asociación se propone proteger a las niñas huérfanas y para reunir fondos para dicho objeto dará una serie de fiestas y te danzantes.

* * *

Por el señor Horacio Miguens, fallecido recientemente, se oficiaron misas esta mañana en la iglesia de San Ignacio, asistiendo una concurrencia muy numerosa.

* * *

Como lo hemos anunciado, el jueves próximo se realizará en el teatro Coliseo el concierto que dará el celebrado pianista Rubinstein, a beneficio de los pobres de la capital.

Las localidades pueden solicitarse en la boletería del teatro.

El programa a desarrollarse es el siguiente:

Primera parte — "Fantasía y fuga", de Bach-Liszt; "Estudios sinfónicos", op. 13, de Schumann.

Segunda parte — "Scherzo", op. 20; "Valse", "Nocturno", "Mazurka" y "Polonesa", op. 53, de Chopin.

Tercera parte — "La cathédrale engloutie", de Debussy; "Marche" y "Sugestion diabolique", de Prokofieff; "Navarra", de Albéniz, y "Rapsodia XII", de Liszt.

* * *

Monseñor Antonio Rasore, consagró ayer, a las 17.30 en casa de la novia y en la mayor intimidad la boda de la señorita María Amalia Raybaud con el señor Raúl Barthe.

Fueron padrinos la señora Dolores Cueto de Barthe, madre del novio, y el coronel Eduardo Raybaud, padre de la novia.

* * *

Motivó una reunión social de relevantes proporciones la función efectuada ayer a las 16.30 en el teatro General Belgrano a beneficio de la sala IV del hospital Pirovano.

La comisión organizadora fué muy felicitada por el éxito halagüeño obtenido.

Una numerosa y selecta concurrencia aplaudió los números del programa, que fueron magistralmente interpretados por las señoritas Sara Palma, María Isabel y María Esther Ferreyra Córdoba y Sara Pérez Ballester.

Muy aplaudidas también fueron la señora Lola Membrives en sus "couplets" y el señor Florencio Parravicini, en el gracioso monólogo que recitó continuamente interrumpido por las carcajadas del auditorio.

Entre la enorme concurrencia vimos a las señoritas:

Sara y María Isabel González del Solar, Dora de Alvear, Corina Mangudo Escalada, Mercedes de Vella.

Alfredo de Oliveira César
CIRUJANO DENTISTA
Lavalle 1494
Se dan horas por teléfono. — U. T. 2270, Libertad

WHISKY BUCHANAN

La caspa destruye el cabello si no se usa prontamente la TRICOFILINA
SOBERANA LOCION QUE VIGORIZA EL BULBO CAPILAR
Señoras, Hombres, Niñas y Niños, tendrán hermosos cabellos, usando la TRICOFILINA
A título de reclamo la casa concesionaria JOSE PERETTI y Cía., Rivadavia 1014 en Buenos Aires, envía por encomienda tres frascos contra recibo de giro postal del importe de OCHO PESOS m n.

Crónica deportiva

FOOTBALL

Asociación Argentina de Football

CONSEJO SUPERIOR

En su local, Suipacha, 1069, celebrará mañana a las 18 reunión el consejo superior de la Asociación Argentina de Football.

Se tratarán varios asuntos de interés.

PEDESTRISMO

CLUB PEDESTRE DE BANFIELD

Organizada por la comisión directiva de este club se realizará el 29 del corriente una carrera pedestre sobre una distancia de cinco kilómetros, para todo corredor que no haya ganado ningún primer premio en el año 1920.

El precio de inscripción ha sido fijado en 50 centavos, para socios del club, y en un peso para los no socios, y éstas se recibirán todos los días de 20 a 22, hasta el 27 del corriente, en la secretaría Arenales, 1482, Bánfield.

REMO

REGATA ESCOLAR

El 19 de septiembre se disputará en el río Luján (Tigre), la regata escolar para botes four, tipo novicios, sobre una distancia de 1.000 metros.

Los colegios que todavía no se hayan afiliado a la Asociación de Colegios, pueden hacerlo por solicitud, dirigida a la comisión directiva de la "Regata escolar anual de Buenos Aires", calle Libertad, 5[illegible], hasta el 22 del corriente.

GOLF

SAN ISIDRO GOLF CLUB

Damos a continuación las fechas en que se realizarán las próximas reuniones del San Isidro Golf Club.

El día 22 del corriente, match contra Argentino Golf Club, el primer equipo en San Isidro y en Palermo el segundo.

El jueves próximo: San Isidro v. Lomas, en Links, a la llegada del tren que sale de Constitución a las 13. El cuadro de San Isidro formará así: Señoritas Wallace, M. T. Obarrio, señoras Mariot, Jones, Moffat, Dickinson, Best, Crawley, señoritas T. M. Obarrio y Baillie.

El domingo próximo se iniciará el premio Capitán y terminará a fin de septiembre.

Los resultados de la segunda rueda de la copa Japonés, knock out, son los siguientes:

Señorita Wallace venció a la señora Marshall, señora Feeney a señorita I. Mitchell, señorita Keenan a señora Crawley, señora Jones N. O. a la señora Machattie, señorita M. T. Obarrio a señora G. Brown, señora Marriot a señorita K. Mitchell, señorita Taylor a señorita E. Hogg, señora Tailor a señora Dickinson.

El concurso mensual para socios se jugará pasado mañana.

ATLETISMO

ASOCIACION DE PROFESORES DE ESGRIMA Y EDUCACION FISICA

En las distintas pruebas del concurso de atletismo, que esta asociación realizará en los días 2 y 3 de octubre del corriente año, habrá en cada una de ellas dos categorías: la primera, la formarán aquellos que hayan obtenido un primero o segundo premio en otros concursos, y los que no estén en esas condiciones, la segunda.

LAWN-TENNIS

BUENOS AIRES LAWN TENNIS CLUB

En las canchas que este club posee en Golf, se iniciará el domingo próximo a las 9.30, un torneo americano de dobles de damas, abierto a todo aficionado, y a beneficio de las escuelas gratuitas de Belgrano.

Las inscripciones se recibirán hasta el 20 del corriente a las 17 y éstas deberán enviarse, al secretario del club D. J. A. Gibson, Avenida de Mayo 651.

LIGA ARGENTINA DE LAWN TENNIS

El plazo para las inscripciones de los equipos que intervendrán en la próxima temporada, vencerá mañana, y éstas deberán enviarse antes de las 17 al secretario D. J. A. Gibson.

TENNIS CLUB DEL PLATA

Organizado por este club se iniciará el 28 del corriente un torneo de primavera abierto a todo aficionado, que comprende las categorías siguientes: individual para caballeros, individual para damas, dobles para caballeros, dobles para damas.

Las inscripciones se recibirán en Estomba 1940 o Victoria 971 hasta el 23 del corriente, y el precio de éstas ha sido fijado en $ 5 para los concursos sin ventaja y $ 3 por persona, para los concursos con ventaja.

CLUB K. D. T.

En las canchas de este club se disputó el domingo último la final del torneo de damas entre las señorita H. Campos Urquiza y C. Escaleda v. J. Ezcurra y J. Madariaga, adjudicándose el triunfo la pareja nombrada en primer término.

El torneo familiar doble a la americana se iniciará el próximo jueves.

PELOTA

CLUB DE GIMNASIA Y ESGRIMA

Correspondientes al concurso interno de pelota se jugarán hoy y mañana en la cancha que este club posee en su local central, los partidos siguientes:

A sare, veteranos, a las 10: S. Harrige y L. Moyano v. B. Segal y A. M. Barrios, tercera categoría, a las 17.30: S. Sanlíorenti, H. Pérez v. R. Urrubey y F. Cazeres; intermedia, a las 18.15, A. Frontini y M. A. Zapiola v. Fernández y J. Braga; novicios a las 19[illegible] P. Franquila Gaibaso y E. Rosso v. F. Baniego y G. González; tercera categoría, a las 21.30, E. P[illegible] v. Calet Bois v. P. d[illegible] Vera y S. Cibrián, novicios, a las 22.15: L. Elvira y J. Avegno [illegible] v. N. Escasany y R. Pastor; a paleta, segunda categoría, a las 2[illegible] A. M. Ferro y E. J. Aráuz v. J. A. Berisso y M. Garino, tercera categoría, a las 20.45, C. Bergara y R. Bergara v. A. Torreta y L. M. Blanch.

Mañana se jugarán estos partidos: A sare, veteranos, a las 10, C. Inchausti y R. Baya v. T. Calet Bois y M. Ochagavía, intermedia a las 18.[illegible] de Cunha y J. C. Rigo v. A. Frontini y M. A. Zapiola; segunda categoría, a las [illegible] P. Fernández Saralegui y A. Bonchonville v. M. L. Banella y E. Cabanne, tercera categoría, a las 21.30, R. de la Torre y R. C[illegible] v. J. O. Rodríguez Loredo y [illegible] Inchausti; novicios, a las 22.[illegible] Irurtia y L. Lahitou Istueta v. [illegible] Azamor y B. Mora y Chome[illegible]; paleta, segunda categoría, a las [illegible] F. Curutchet y M. L. Rodríguez v. D. Ornezabala y D. Rodríguez; tercera categoría, a las 20.45, J. [illegible] Vollenveider y T. Ezcurra v. A. [illegible] Arzeno y O. Luratt.

CENTRO VASCO FRANCES

El viernes próximo se cerrarán las inscripciones para el concurso interno de pelota a sare, que se jugará en la cancha de este club.

SOCIEDAD LAURAK BAT

En la cancha de este club se jugó ayer el concurso interno de pelota a sare, disputándose los partidos siguientes:

1a. categoría: Juan Rotaeche y Gerardo Lañero, vencieron a A[illegible] F. Aspe y Miguel Zárate por 1[illegible] tos en 59. 2a. categoría: B[illegible] y Pantaleón Balda fueron [illegible] por José Murgarza y L[illegible] Urrutia por 12 tantos en 50; [illegible] Juan C. Amestoy y [illegible] C. Altuna vencen a Francisco [illegible] y Luis S. Irquijo por [illegible]

Por el mismo concurso se jugarán mañana a las 21 los siguientes partidos:

1a. categoría: Antonio F. A[illegible] Miguel Zárate v. Manuel Rota[illegible]; [illegible] Sertorio [illegible] e Ignacio [illegible] Ugarte [illegible] Mugaerza y L[illegible] Francisco [illegible] Zamborena [illegible] Serca.

VARIAS

NUEVO CLUB

[illegible]

ARTE · TEATROS · CINEMATOGRAFIA

Ninón Vallín

La eximia cantante francesa señora Ninón Vallín, iniciará mañana sus recitales de canto en el Odeón a las 17.15.

Contratada por la empresa Quesada y Grassi, dará una serie de conciertos, que a no dudarlo, tendrán singular resonancia en nuestro ambiente musical.

Nuestro público no ha olvidado

ciertamente su brillante actuación en el Colón y en el Coliseo; sus creaciones en "Marouf", "Manón", "Faust", otras obras más, entusiasmaron al auditorio de esos teatros y dejaron un recuerdo imperecedero. "Marouf" sin la señora Vallín, parece casi inconcebible.

Como cantante de Lieder, ha obtenido también éxitos clamorosos, ello es lógico dadas la extrema musicalidad, la vasta cultura, la inteligencia y el temperamento artístico que concurren a esta eximia cantatriz entre las primeras figuras mundiales.

El programa es interesante y seleccionado, con elevado criterio de arte; señalemos un hecho altamente simpático, cual lo es el de figurar en una obra de autor argentino. "Rosa de Noel" de Carlos López Buchardo, delicado homenaje a nuestro país, digno de imitarse.

Programa: Auprés de toi, Bach; Vittoria mio cuore, Carissimi; Come raggio di sol, Caldara; Air de la Création, Haydn; Procession, Franch; Marine, Ed. Lale; Le bonheur est chose legére, Saint-Saëns; Réve crépusculaire, Sérénade, Strauss; Deux melodies hébraiques, Ravel; Chanson pour mon petit cheval, Déodac de Séverac; Les roses de Noél, S. López Buchardo; Elégie, Duparc; La flûte, Fantoches, Debussy.

El estreno de hoy

La compañía Vittone-Pomar ofrece hoy otra novedad a su público.

Se trata del sainete en un acto y cuadros "La muchachada se divierte", original de Octavio Sargenti, musicada por el maestro Payá, que se estrenará en la Opera en la [illegible] sección.

[illegible] con público de [illegible] Sargenti, un sainetero [illegible] consagrado, y el maestro Payá, veterano en eso de poner [illegible] todo ha de contribuir para que

OPERA

Compañía nacional de operetas sainetes y revistas
:::: VITTONE - POMAR ::::
Hoy, a las 18, 21 y 23:
Percanta que me amuraste...
A las 22, ESTRENO:
La muchachada se divierte
Platea, $ 1 por sección

BUENOS AIRES

Compañía argentina de comedias, sainetes y revistas
::::: MUIÑO - ALIPPI :::::
A las 18, 21 y 23:
:: Un romance turco ::
A las 22:
Las niñas del 33
Platea, $ 1 por sección

esta noche el amplio coliseo de la calle Corrientes se vea concurridísimo.

El reparto de la pieza se ha hecho así:

Margot, Sabina Vittone; Delia, Nerina Vayler; La Ñata Luisa, Olinda Bozán; La marquesa, Aurelia Ferrer, Lola, Sánchez Concha; Carmen, Raquel Luque; muchachas 1a., Guitérrez; 2a., Cabarrubias; 3a., Guerra; 4a., Parramont; Carlos, Fagioli: Ernesto, Brasigliano; Manuel, Porta; Tito, Muñiz; Guillermo, Figueroa; Mariano Gallego; Don Leopoldo, Pomar; El Fakir, Vittone; El ayudante, Petray; Fermín, García; El Pibe, Baamonde; Agustín, Campos; Antonio, Marino; Joaquín, Camiña; Muchacho 1o., Romagnoli; id 2o., Lires; id 3o., Fanelli.

Músicos, invitados, etc.

Por el Buenos Aires

La compañía Muiño-Alippi viene echando buena. Al éxito alcanzado con la pieza de Pico y Eichelbaum, "Un romance turco", se debe agregar el que consiguió obtener anoche la reprise de la comedia en tres cuadros "Las chicas del 33", de Rafael de Rosa.

La sección de las 22, en la que se realizaba esa "reprise", se vió concurridísima. La interpretación que hizo aquel elenco, se hizo merecedora a la completa aprobación de la sala. Se destacó Muiño muy principalmente. Correctos la Catá, Alippi y demás.

Hoy vuelve a darse en segunda "Las chicas del 33; en las otras tres, "El romance turco".

Contratos

La actriz de carácter Herminia Mancini ha firmado contrato para el año próximo con Camila Quiroga. Se incorporará a dicho elenco para su tournée por Europa.

Las actrices Lidia Zapata y Alcira Ghio han firmado contrato con Ratti para actuar en el Apolo.

Hoy en el San Martín

Dos estimados elementos del elenco de Membrives-Isbert, celebran esta noche en aquel teatro su función de honor y beneficio.

Nos referimos a la señorita Elvira Anglada, aplaudida y simpática dama joven del citado conjunto, y al señor Julio San Juan, el correcto primer actor del mismo.

En la escena del San Martín, y en lo que va de la temporada, los dos beneficiados de esta noche, han tenido una actuación destacada y muy lucida; habiendo dependido mucho del éxito que han alcanzado allí las obras representadas, de la eficaz colaboración de la Anglada y San Juan.

Las simpatías con que cuentan entre nuestro público, han de ponerse de manifiesto, indudablemente, en la velada de hoy.

La función se hará con la hermosa estudiantina de Pérez Lugín "La casa de Troya", que en forma tan brillante ha adaptado a la escena el aplaudido comediógrafo Linares Rivas.

Como fin de fiesta la señora Membrives, cantará varias tonadillas y couplets de su nutrido repertorio.

TEATRO ARGENTINO

Bartolomé Mitre 1444. U. T. 1788, Libertad, C. T. 1520, Central.—Temporada de 1920
:::::::: COMPAÑIA ::::::::
FLORENCIO PARRAVICINI
A las 21: Caer en la trampa
:: MELGAREJO ::
Platea con entrada, $ 2.50

HOY GRAN EXITO De la comedia de F. Defilippis Novoa

La Madrecita

COMPAÑIA ARGENTINA **CAMILA QUIROGA** TEATRO LICEO

JUAN J. BOGLIETTI y Cía

U.T. 420 Central — U.T. 5485 Libertad

EXAMEN de la VISTA GRATIS en CONSULTORIO OCULISTA

OPTICA BOGLIETTI

INSTRUMENTOS de INGENIERIA AVIACION y NAUTICA

TALLER MECANICO de PRECISION

1026 CANGALLO 1026

FERROCARRILES DEL ESTADO

Central Norte Argentino

Aviso al público N.º 63

IMPORTANTE

Nuevo libro de tarifas generales

DE

Pasajeros, exceso de equipaje, encomiendas, telegramas y cargas

Se avisa al público que, a contar desde el 1o. de Junio de 1920, se pondrá en vigencia en la línea del Ferrocarril Central Norte Argentino, un nuevo libro de tarifas generales de pasajeros, exceso de equipaje, encomiendas, telegramas y cargas, el cual anulará y reemplazará desde la misma fecha los libros No. 1 del ex Argentino del Norte y del ex Central Norte, de fechas 1o. de Octubre de 1915 y 1o. de Agosto de 1912, respectivamente, como asimismo las disposiciones generales y tarifas ordinarias de pasajeros, exceso de equipaje, encomiendas, telegramas y servicios generales en las estaciones que constan en el libro respectivo, en vigencia desde el 1o. de Febrero de 1916.

NOTA. — Por más datos dirigirse a los jefes de estaciones; a los superintendentes de tráfico en Tucumán y Cruz del Eje N.; a la jefatura general de tráfico en Santa Fe, Boulevar Gálvez 810, a la oficina de informes en Santa Fe, calle San Martín 819, o a la administración general, Perú 672, Buenos Aires.

LA ADMINISTRACION.

Buenos Aires, abril de 1920.

A.T. (783)

Beneficio

El próximo sábado a las 13.30, se realizará en el Nacional un festival extraordinario, en honor y beneficio del maestro José Padilla, para el que han ofrecido prestar su concurso celebrados artistas de los que estan actuando en la capital.

Serrano asciende

La causa que ha obligado al retiro de Casaux de la escena, persiste. El sitema de reprises que se han visto obligado a poner en práctica, no convence ampliamente a la empresa.

Así se ha pensado estrenar prescindiendo del capo-cómico. Claro que el estreno no será el de las obras anunciadas y que se reserva para la reaparición de Casaux. Se echará mano de alguna adaptación de obras extranjeras. Y Serrano asumirá el rol de protagonista.

Es un ascenso para el actor.

La compañía Podestá

Esta noche debutará en Chacabuco, en el teatro Italia la compañía nacional a cuyo frente se halla el veterano José J. Podestá.

Los de Vitta-Bono

Para el viernes los elementos que actúan en el Pueyrredón anuncian la reprise de "El crimen del otro", sainete en dos actos, de Cabrera.

A Arata-Sinari-Franco

Como aún no se sabe cual será el teatro en que han de actuar Arata-Simari-Franco, y como se han dado en largar versiones de que no lo tendrá para la próxima temporada, le fué ofrecido anoche una de las salas céntricas mejor ubicadas.

Por lo que se ve, Novión tiene para elegir Hippodrome (?), San Martín y... ¿cuál será el otro?

Ruiz París nos asegura que en realidad, aún no se sabe cual será la sala que han de ocupar las huestes "desertoras' del Nacional.

En el Mayo

Josefa Castillo, la aplaudida tiple característica de la compañía Montero Escrich, celebra esta noche su función de honor y beneficio.

El programa que se desarrollará con este motivo, es variado y novedoso: en vermouth y tercera se reestrenará la zarzuela "El indiano", de Javier Santero y el maestro Maiquen. En segunda y tercera, respectivamente se hará "La gran despensa" y "Serafín el pinturero".

Al final de la sección vermouth tomará parte el trío "The Mexican" y al final de la segunda Mirko. Caggiano se presentará en "La gran despensa".

Teatro nacional

Liceo.—

La compañía de Camila Quiroga sigue representando con buena fortuna la última producción de Defilippi Novoa, "La madrecita".

Politeama.—

Vuelve a subir a escena en la función de hoy, la versión castellana de J. F. Escobar del vaudevil de Noncey y Roux "La dama del cine", que ha "reprisado" con buen éxito el elenco de Roberto Casaux.

Marconi.—

Con la versión castellana de "Los malos pastores", de Octavio Mirbau, debida a Jorge Dowton, hará esta noche su cotidiana función la compañía Blanca Podestá.

La vigorosa producción, alcanza con la de hoy a las 12a. representaciones.

Apolo.—

Permanece en cartel la comedia de Julio Escobar "El corazón y el dinero" que con la de hoy contará en su haber la 9a. subida a escena consecutiva.

Avenida.—

Sin novedad por los dominios de De Rosas.

Las representaciones de las obras de González Castillo "El pobre hombre", siguen realizándose con discreta fortuna.

Hoy ese drama de éxito va por 50a. vez.

Argentino.—

La aplaudida pieza de Parra "Melgarejo" vuelve a subir a escena en la función de esta noche.

Esta vulgaridad que se ha de notar en la forma de dar la noticia tiene por motivo el hecho de que ya nos hallamos completamente desprovistos de adjetivos laudatorios, por haberlos derrochado en aquella obra, en todo el transcurso de la temporada.

Nuevo.—

Esta noche y por 47a. vez se dará por la compañía Rico, la comedia de Mertens, "Mamá Clara".

Género chico nacional

Opera.—

Hoy en segunda se estrena el sainete de Sargenti y Payá "La muchachada se divierte". "Percanta que me amuraste...", volverá a darse en las otras tres secciones que forman el programa del día.

Nacional.—

La sección de las 22, que es la que pone un poco de variedad, en la uniformidad tan prolongada del cartel de este teatro, es ocupada hoy por el sainete de Vacarezza "Tangos, tongos y tungos".

"Tu cuna fué un conventillo", de ese mismo autor, siempre en tres secciones diariamente y con mucha aceptación aún.

La zarzuela

Comedia.—

La bonita comedia "La misa del gallo" va hoy en vermouth y segunda. Se completa el programa con "Las verónicas" y "La flor del barrio" en primera y tercera respectivamente.

Noticias breves

La compañía Vittone-Pomar viene preparando con todo cuidado una nueva obra de gran espectáculo "La gran revista", que ha de subir a escena en la Opera dentro de breve.

Sus autores, son tres personas muy duchas en el género: Luis Bayón Herrera, Francisco Collazo y el maestro Arturo de Bassi.

El jueves próximo no habrá función en el Victoria. Esta suspensión tiene por objeto dar lugar a que el elenco de Salvat-Olona, efectúe un ensayo general de la obra de magia de Benavente y "La cenicienta", que se estrenará el día siguiente, viernes.

En número extraordinario la revista "La Escena" publica el sainete de Romero y Contursi "Percanta que me amuraste".

Cinematografía

Programa "Paragon"

(Britannia Films)

La Britannia ha inaugurado brillantemente la nueva denominación de su programa general, con la fina comedia de Gasnier, "El veleidoso" o "El hombre mariposa", en la que el excelente actor Lew Cody hace, como en el "Generoso conquistador", el rol de favorito de las mujeres de la alta sociedad americana.

La película que nos ocupa interesa por la sencillez de la trama, por la lógica sucesión de escenas y situaciones que reflejan, todas, las modalidades del ambiente de frivolidad y lujo en que se mueven y pecan, con la sonrisa en los labios, las deliciosas mujeres para quienes su única razón de xistir es el amor, bajo la variedad de sus encantadores aspectos, aún los más reñidos con el recato y las buenas costumbres...

El medio es suntuoso, como corresponde a la esfera de los multimillonarios. Los "garden-party", las comidas, el baile "de las rosas", los recibos de las grandes damas, todo está evocado allí con el más mínimo detalle apropiado a la justitud de la impresión. Las señoras y las niñas visten con suma elegancia y las numerosas actrices que figuran en "El veleidoso" no les van en zaga a sus congéneres de la más acrisolada "aristocracia del dólar".

El director Gasnier ha sabido aprovechar ingeniosamente los recursos humanos, y materiales de que por la pulcritud y conciencia de la Robertson-Cole disponía.

La deliciosa Luisa Lovely hace una señorita distinguida a carta cabal, y los detalles picarescos de su juego son muy celebrados por sus numerosos admiradores entre nuestro público.

El programa "Paragón" presentó, anoche, "El veleidoso" en los salones Empire, Capitol y Esmeralda, donde fué acogida favorablemente.

"El lazo invisible"

Irene Gastle, una de las más bellas intérpretes del drama silencioso se incorporó recientemente al grupo de estrellas de Paramount, entre las que ha de ocupar, por su delicado temperamento artístico y su fácil expresión dramática, uno de los lugares más eminentes.

En su primera película "El lazo invisible", que se estrenará hoy en los cines Select y Grand Splendid. Irene Castle aparece en el papel de Marcia Crossey, esposa de Harle Crossey, que después de cuatro años de matrimonio feliz, y aún siguiendo enamorada de su marido se ve separada de él por la funesta pasión que ejerce Leila Templeton, una coqueta insignificante. Las ideas personales de Harlet sobre la libertad del marido son también un obstáculo elevado entre ambos.

Una noche, Marcia, intentando salvar a su marido de un supuesto peligro, lo llama por teléfono a diversos lugares sin lograr encontrarlo. Desesperada y venciendo su repugnancia acude al departamento de Leila, sospechando que se halle allí. El muchacho ascensorista que detesta a Leila, con el propósito de dañar su reputación le dice que Harlet está allí y que ha dado orden de no ser molestado, cosa que es absolutamente falso.

Al día siguiente Harlet en vez de desmentir la calumnia del ascensorista, da a Marcia una conferencia sobre la libertad personal. Sobreviene una agria disputa y poco tiempo después, llevados a cabo los trámites del divorcio, Harlet se casa con Leila, y Marcia, que continúa amándolo va a vivir con su hijo a una casa de campo.

Leila en su nueva vida de casada no abandona sus antiguas costumbres y se entrega a un flirt exagerado con Otis Vail, uno de sus más exaltados admiradores. Vail, aprovechando la ausencia de Harlet invita a Leila a un paseo campestre con unos amigos. Leila acepta la invitación; pero al llegar a la cita se encuentra sola frente a Vail. Sospechando que ha caído en una emboscada, huye a buscar refugio perseguida por Vail. Leila llega a casa de Marcia quien, aunque detesta su vulgaridad, le promete que la hará llevar con su chauffeur hasta la próxima estación. Vail mediante una estratagema ocupa el puesto del chauffeur, y desesperado por la manera como Leila ha jugado con su afecto, estrella el auto en el fondo de un abismo.

Al volver Harlet y leer la noticia de la muerte de la señora Crossey, cree que se trata de Marcia, dirigiéndose inmediatamente a casa de Marcia. Esta circunstancia descubre a la antigua esposa que fué siempre amada por su marido. Sobreviene la reconciliación con una comprensión más honda del amor y de la vida.

"Corazón de león"

Al mismo programa pertenece este film en 15 episodios, de los cuales el primero fué pasado anoche en el Capitol y el Esmeralda con buena aceptación. Actúan en él Ann Little, ya celebrada en producciones de efecto con Charles Ray, el cow-boy Jack Haxie", relevante figura de mocetón fornido y simpático cuyas proezas ecuestres superan a cuanto nos ha presntado la pantalla, en su género.

He ahí el argumento del episodio inicial.

... Aquella noche, un indio, perteneciente a una secta peligrosa, fuése acercando cautelosamente hacia el campamento de dos hombres, y aprovechando el sueño de ambos vertió sobre el rostro de uno de ellos unos polvos que tenían el poder de hacer creer a la víctima rodeada de lobos. Despertado bruscamente de su sueño, el padre de Corazón de León, ve en lugar de su compañero un lobo y blandiendo un puñal lo asesina en la creencia de que es una fiera.

Más, vuelto a su normalidad, descubre su crimen llevado a cabo bajo la influencia misteriosa del indio, y parte en seguida para un pueblo, donde sólo llega a declarar al sheriff en que forma pueden la hija de su compañero y su hijo saber donde se encuentra la mina de oro que él y su compañero han descubierto.

Casi al mismo tiempo, Julián Corazón de León ha recibido una carta de su padre notificándole el hallazgo de la mina, y Julián parte. Llega al mismo tiempo que Catalina Arnold, la hija del compañero muerto y en la oficina del sheriff, ambos se enteran de todo lo sucedido y recibe Catalina un cordel fué envuelto en el cuchillo que el sheriff entrega a Julián, dará el lugar donde se halla la mina, notificando a Catalina que el padre de Corazón de León ha sido quien mató al suyo.

Entre tanto, el ayudante del sheriff un individuo llamado Solvang, determina apoderarse de ambos objetos y encarga a una mujer que lo obedece ciegamente que robe el cuchillo del escritorio del sheriff. Mientras lleva a cabo el robo, la mujer misteriosa que proteje incesantemente a Corazón de León, cambia el cuchillo por otro parecido.

Más tarde Solvang penetra en la habitación del hotel donde duerme Catalina y le roba el cordel, pero en eso, la muchacha despierta y al ruido que provoca corre Corazón de León que se halla en el mismo hotel y se entabla una lucha feroz entre Salvany y Julián. El primero más tarde logra capturar a Catalina quien tiene el cordón, y Corazón de León que se entera de ello parte a caballo en pos de ellos.

Al llegar a cierto lugar, el caballo de Catalina se desboca y ya va a caer a un precipicio...

El programa de hoy

GRAN SPLENDID THEATRE. — Santa Fe 1860. — La sala más confortable y aristocrática. — Mentir por amor; Macho y hembra; Mentir por amor.

PALACE THEATRE. — Corrientes 757. — El salón más prestigioso de la capital. Actúa la misma orquesta del Palace Theatre de Mar del Plata. — Hoy, a las 21: Su dulce amor. La ley de herencia; Macho y hembra.

EMPIRE THEATRE.—Corrientes y Maipú. — Teatro de moda. — La mejor orquesta de Buenos Aires. — Hoy, tarde y noche: Mundo redondo; El batacazo; El buque infierno.

CAPITOL TEATRO. — [illegible] número 1848. — El buque del infierno.

SELECT. — Suipacha 184. — Lujoso cinematógrafo para familias. — Hoy, a las 21: Lazo invisible. Macho y hembra; Pathé Journal.

SELECT CABALLITO. — Rivadavia 991. — Sueño complicado; A la vejez viruelas; Los puños de López, Los ojos del ciego; El moderno mosquetero; La hija de las praderas; Un gallo y 11 gallinas.

[illegible] — Cabildo 916. El cofre de las esperanzas; Un gallo y 11 gallinas, Un hombre de honor.

[illegible] — Corrientes 1979. — El puño de López; El corral del dinero; Macho y hembra.

SELECT BUEN ORDEN. — Bernardo de Irigoyen 1521. — Hoy tarde y noche. En el silencio; Carlitos bombero; Nobleza hereditaria; Inocente aventura.

CRYSTAL PALACE. — Corrientes 1550. — El puño de López; Virola por poder; Cenizas de un anhelo.

ESMERALDA. — Esmeralda 443. — Cine y variedades para familias, todos los días, tarde y noche. Lazo de Matilde de Lara, trío Lam, Aguilar y Fol.

PORTEÑO. — Corrientes 846. — Interesantes espectáculos de cine y variedades para familias. Todos los días estrenos. Hoy, la Maja de Goya, M. Gaité y Fregolini.

FLORIDA. — (Galería Güemes) — Hoy de 10 a 12 m., de 14.30 a 19.15 y de 20.45 a 23.30. Biógrafo y variedades. El buque infierno; Carlitos en las trincheras. Exito de Virgilio Panisse; Luisa Vila y Negri-Appiani.

MAJESTIC THEATRE — Todos los días grandes estrenos. Exito de The Rilo Bro's, The Pantos, Los Carpi y The Mexicans.

TEATRO SOLEIL. — Corrientes número 3144 al 54. — Diariamente primicias de biógrafo. Exito de la troupe Furrtol y Mirko.

GAUMONT THEATRE. — Rivadavia número 1635. — Hoy, tarde y noche: Su dulce amor; El hacedor de entuertos y actualidades Gaumont número 314; Macho y hembra; Un gallo y 11 gallinas; Los encantos de la condesa; El puño de López.

THE AMERICAN PALACE. — Córdoba y Callao. — Detrás de la puerta; La mujer de tu prójimo.

TEATRO PRINCESA. — Suipacha 460. Cine continuado de 11 a 19 y de 20 a 24. — Por amor al honor; El príncipe de la Avenida y El falso pacificador.

IMPERIAL CINE. — Cangallo 771. — El espejo del mundo, Garantía humana.

CINE MIGNON. — Juramento 2483. — Hoy, tarde y noche: Variado programa.

CINE MODERNO. — Corrientes 834. — Hoy, tarde y noche: Variado programa.

ELECTRIC PALACE — Lavalle 836. — Hoy, variado programa con estrenos.

CINE BOLIVAR. — Bolívar 1032. — Hoy. Variado programa con estrenos.

CINE PRESIDENTE ROCA. — Rivadavia 3753. — Hoy. Programa ameno con estrenos.

PETIT SPLENDID. — Libertad 976. — Hoy: Interesante programa con estrenos.

CINE-TEATRO PUEYRREDON. — Rivadavia número 6870. — Estrenos cinematográficos y comedias.

CINE PARK. (Plaza Italia) — Variado programa.

CINE COLON DE FLORES — (Sud América 66) — El cine de las grandes películas. Programa ameno con estrenos.

CINE-TEATRO PARIS. — Rivadavia números 8038-42 (Vélez Sársfield). — Todos los días variado programa con estrenos.

REAL CINE — Esmeralda 425. — Variado programa.

Harrods

Estableció, desde su iniciación, en nuestro ambiente, la práctica de no reservar mercaderías de una estación para otra.

Próximos a terminar la actual temporada, y de acuerdo con ese sistema, nos complacemos en anunciar la

Gran venta final de estación

que MAÑANA, MIERCOLES 18, se inaugura en todos nuestros Departamentos.

Remanentes de surtidos, saldos de mercaderías, finales de piezas, retazos,... todo cuanto al realizarse a cualquier precio, significa una renovación completa de artículos, se brindará desde mañana, en condiciones tales, que justifican el anticipo de una

Semana única de ocasiones

cuyo secreto conocen cuantos en años anteriores han aprovechado las ventajas sin límites, que se presentan durante estos días excepcionales de

Saldos y Retazos Harrods

Recuérdese, también, que mañana, miércoles, es nuestro Día Semanal de OCASIONES.

Mejor inauguración no podría presentarse:

Es la Ocasión de las Ocasiones.

B. A. H. Ltd.

Harrods

FLORIDA 877
Y PARAGUAY 554

CARRERAS DE CABALLOS

HIPODROMO ARGENTINO

LA REUNION DEL JUEVES

BREVES COMENTARIOS

Con un programa poco atractivo, por ciertas carreras que son poco nutridas de inscripciones, se realizará el jueves próximo la reunión No. 71.

En algunas pruebas figuran anotados caballos de buena calidad que harán más interesantes dichas carreras.

En resúmen, será una de las tantos reuniones del año que pasará como las demás, poco menos que desapercibida.

Dara comienzo la reunión con una prueba para yeguas de 4 años y más edad que no hayan ganado.

Rodaja, que le ha sentado muy bien el descanso que se le ha dado, reaparecerá muy bien preparada y como es una prueba sumamente ordinaria no le costará gran trabajo adjudicarse esta carrera.

Daphane, que cuenta con buenos ejercicios en privado, puede ser otra buena cantidada a ganar.

Baturra, que también reaparecerá con una buena corrida en la distancia, puede obtener en esta ocasión su primer victoria.

La segunda carrera, para potrancas perdedoras será bien concurrida ya que hay algunas de ellas que hace mucho que no corren y que reaparecen bien preparadas.

Supremacia, que cuenta con una gran corrida en la distancia, será la preferida de los aficionados. La hija de Your Maejsty debe obtener en esta ocasión su primera victoria.

Vistosa, siempre es candidata y en cualquiera de estas carreras, puede garar.

La Pebeta, una debutante hija de Cyllene y la Verde, cuenta con muy buenos ejercicios y seguramente ocupará uno de los primeros puestos.

Bebita, que fué segunda el jueves pasado y Morganta, que también reaparece en buenas condiciones, son otras buenas candidatas de esta prueba.

En la similar que la anterior, para potrillos perdedores, también cumplirá su compromiso un numeroso lote.

Juicioso, que ha sido reservado para esta carrera, puedo abandonar la categoría de perdedor en esta oportunidad, ya que el hijo de Let Fly anda mucho en privado.

Debenture, que reaparecerá en muy buenas condiciones, será también otro gran cantidato, y como ya ha ganado aunque fué distanciado, puede repetir esa performance en esta oportunidad.

Chimborazo, que anda muy bien en privado puede también ganar, así como Chester, que cuenta con una gran corrida y Vuhugit, que en su último compromiso no se condujo como de él se esperaba.

En el premio Remate 13 productos se hallan inscriptos y como en esta clase do pruebas cualquiera puede ganar, seguramente casi todos cumplirán su compromiso.

Novelista, que en una prueba análoga a esta finalizó segundo de Pizarrón en bastante buen tiempo, puede adjudicarse la victoria, pues en sus apronte se conduce muy bien.

Macaco, que en esa misma carrera finalizó tercero, también es otro gran candidato.

Botija, que abandonó en buen estilo la categoría de perdedor, puede volver a imponerse en esta oportunidad.

Satanás cuenta con una corrida de 1'33" los 1500 metros y por dicha razón puede ser tan buen competidor como los anteriormente nombrados.

En el handicap de velocidad será una de las pruebas más interesantes de la reunión, y en ella tomarán parte caballos de velocidades poco comunes.

Clamor, que correrá a pesar de los 70 kilos que tendrá que soportar, puede volver a imponerse.

Telovoliodire reaparecerá muy bien preparado y cuenta además con un gran apronte en la distancia de la carrera.

Diamond Red, que va sumamente liviano es el más serio enemigo de Clamor, pues ya saben los aficionados como las gasta este hijo de Diamond Jubilee en estas distancias.

Dinadia y All Bay, pueden también tener una figuración descollante.

La sexta carrera por potrancas ganadoras, de una o dos carreras no clásicas, únicamente seis se hallan inscriptas.

En la sexta carrera para potrancas se condujo admirablemente, puede obtener en esta ocasión su tercera victoria, pues la hija de San Jorge desde entonces ha adelantado mucho.

La pareja formada por Lonco Milla y la Santa María, pueden ocupar uno de los puestos de preferencia, pues han seguido muy bien después de obtener ambas sus últimos triunfos.

Cara Sucia, es seria enemiga; la hija de Porteño perdió el otro día por escasa distancia y en esta oportunidad puede desquitar a sus partidarios.

En el handicap de la milla únicamente cinco han conservado su inscripción, pero seguramente Clamor no tomará parte, quedando así reducida la prueba a cuatro concurrentes.

Esdepaja, que perdió de mala suerte en su pasado compromiso, será en esta ocasión el preferido de los aficionados, pues el hijo de Américo anda corriendo mucho.

Galápago reaparecerá en excelentes condiciones de training, y con una corrida de 1'40" en la distancia de la carrera.

Crampón a quien el pequeño descanso que se le ha dado le ha sentado muy bien, puede ocupar uno de los primeros puestos.

Rosal, que llevará un recargo de 3 kilos por haber ganado el domingo, también puede competir con éxito.

La última carrera del programa se correrá sobre 2000 metros y será seguramente la más interesante de la reunión.

Alcanfor II, que hará su rentrée en plena posesión de sus medios, será el favorito, y con justa razón, pues el hijo de The Wirpool se conduce admirablemente en privado.

Cartagena, que ha seguido en excelentes condiciones después de obtener su última victoria es otro gran candidato.

Agasajo, si cumple su compromiso, por ser menos la distancia que el pasado domingo, puede tener una figuración discreta.

Heliotropo, que anda corriendo una enormidad, y Montana que reaparece con una buena corrida en la distancia son tan buenos competidores como los anteriormente nombrados.

Adolfo Bullrich y Cía.

Yeguas de carrera y en training, del stud A. J. Livingston—

Las siguientes: New York, por Grenan y Ada Nay, ganadora de más de 20 carreras, madre de Juan Carlos Gómez (ganador de clásicos) y de Newmoon, ganadora; Charming Girl, por Bridge of Canny y Charming Polly, ganadora de dos carreras; Foxy, por Druid y Fatima, madre de Sussy; La Duse II, por Valero e Hibernia, por Orbit (ganadora), madres de Leicester, ganador; Copla, por Valero y Estrella del Sud por Orbit (propia hermana de Richepin) servidas todas por Larrea; Avalancha, por Millenium y Mínima, ganadora de numerosas carreras no servida; Rebelion, por Larrea y Asolada no servida; Newmoon, 4 años, por Larrea y New York, ganadora de 2 carreras en Montevideo, en training; Sussy por Larrea y Foxy, por Druid, en training, proceden del stud A. J. Livingston, y se rematarán el sábado 21 de agosto, a las 14.30, en el local de ventas del Hipódromo Argentino. Comisión a cargo de los compradores. — Adolfo Bullrich y Cía.

13|473 v. ag. 20

GINEBRA Bols SU COLOR AMBAR PALIDO COMPRUEBA SU VEJEZ

Clásico Rivadavia

Muy interesante se presenta esta carrera clásica, en la cual van a encontrarse algunos de nuestros mejores productos, sobre dos mil metros. El número de competidores, como puede verse a continuación, no es reducido, pero la prima de este año no tiene la importancia de otras veces.

PREMIO RIVADAVIA

Distancia, 2.000 metros

Premio: al 1.o. $ 14 272; al 2.o. $ 135; y una copa valor de 100 argentinos al criador y $ 500 al tercero.

COMPETIDORES Y MONTAS

Astuto 57 kilos, R. Rivero.
Farman 57, F. Arcuri.
Pilluelo 57, P. Cichetti.
General Smith 57, J. Fernández.
Pretal 57, D. Torterolo.
Hermann Goos 57, M. Lema.
Muley 57, M. Acosta.
Papusa 55, (dudosa).
Pecarí 57, (dudosa).

Nos ha de servir esta carrera para poder apreciar el resultado de la Polla, por la forma en que logre conducirse Astuto. El representante del stud Curupaity, que es el favorito de esta prueba, va a tener sin embargo que emplearse seriamente para obtener esta victoria, por cuanto Gral. Smith y Hermann Goos en esta distancia de 2000 metros pueden oponerle gran resistencia.

En Farman ya no creemos nosotros. Pretal tal vez no esté en completa forma para esta carrera y de los demás los dejaremos por ahora, evitando un comentario inútil.

Sus ganadores hasta la fecha

1900 Penitente, por Neápolis y Pas Bégueule, del señor J. A. Fernández.
1901 Druid, por Sargento y Devonshire Lass, del stud Nautilus.
1902 Mounet Sully, por Gay Hermit y Jane Hading, del stud Don Gonzalo.
1903 Breva, por Orbit y Britannia, del stud Lagrange.
1904 Padilla, por Neápolis y Pitanga, de la ecurie Cascabel.
1905 Pelayo, por Neápolis y Pitanga, de la ecurie Lagrange.
1906 Buchardo, por Orange y Borrasca, de la ecurie Bonheur.
1907 Río de Oro, por Kendal y Guadiana, del stud Guadiana.
1908 Rosales, por Orange y Borrasca, de la Petite Ecurie.
1909 Cerrito, por Stiletto y Ulma, del stud Don Gonzalo.
1910 Moreno, por Jardy y Solifuga, de la ecurie Lagrange.
1911 Spark, por Sargento y Sweet Sound, de la ecurie Aventura.
1912 Sans Atout, por Cyllene y Rose d'Or, del stud La Guardia.
Salina, por Old Man y Sardonix, de la Petite Ecurie.
1913 Enérgica, por Cyllene y Partitella, de la ecurie Don Gonzalo.
1914 Kick II, por Rosales y Fraxinella, del stud Madcap.
1915 Melik, por Diamond Jubilee y Melilla, del stud Iceache.
1916 Gran Señor, por Le Samaritain y Quintaesencia, del stud Montiel.
1917 Berthier, por Jardy y Amelina, del stud Pajonal.
1918 Caricato, por Craganour y Caricia, del Haras Chapadmalal.
1919 Gallípoli, por Craganour y Galilée, del señor César de Borbón.

GENERAL FRENCH

Corre mucho

El representante del stud Chapadmalal, que no tiene más programa que las carreras handicaps limitadas, tiene para el próximo domingo una de estas pruebas de la que debe salir airoso de nuevo.

Dirigido por su peón hizo esta mañana una milla en 1'38" 3|5.

DORACANTE

Con la monta de E. Peñaloza esta pupila del entraineur Poggio, cubrió una milla en 1'43".

FESTIVO

1'50" 1|2 los 1700 metros

Dirigido por el jockey Acosta este pupilo del entraineur Zabaleta hizo hoy un apronte de 1700 metros. El resultado no es como para para hacerse muchas ilusiones.

BERENJENAL

1'49" 3|5 los 1700 metros

Muy buena impresión nos ha causado esta mañana este hijo de Let Fly en una corrida que se le dió sobre 1700 metros.

Berenjenal está anotado para el domingo y tiene un compromiso do que puede salir airoso. El aprendiz Peñaloza fué el encargado de dirigirlo en el ejercicio de referencia.

NOVELISTA

Anda bastante bien

Este hijo de Porteño, que en una carrera análoga a la que tiene para pasado mañana, finalizó segundo a escasa distancia del ganador, puede obtener la victoria en ese encuentro, pues en todos sus ejercicios viene desempeñándose satisfactoriamente.

SUPREMACIA

Cuenta con una gran corrida

Esta hija de Fulmen que ha estado a punto en una oportunidad de abandonar la categoría de perdedora lo puede hacer pasado mañana, pues cuenta con una gran corrida en la distancia de dicha prueba, y en su ecurie creen que por fin le ha llegado el día de abandonar tan modesta categoría.

Supremacia en esa carrera será seguramente la favorita del público.

MORGANTA

Reaparecerá bien preparada

Esta pensionista del entraineur Tellería, que hace mucho tiempo que no corre, se encuentra en excelentes condiciones de training y reaparecerá en la segunda carrera de pasado mañana, donde puede obtener su primera victoria.

COMUNA

Trabaja bien

La hija de Jardy que ha seguido sin novedad su training, hoy de mañana ha sido trabajada por el jockey Benvenuti a la par de un cuatro años con Tedeschi, cubriendo la distancia en 1'41".

CERINA

Anda muy bien

La pupila del entraineur Olivieri ha de reaparecer en breve en condiciones de producir una gran carrera.

Dirigida por Tedeschi cubrió 1500 metros en 1'33" 2|5. Cerina a no ser tan delicada, sería un elemento muy útil.

EL PIBE

Se le aplica un cáustico

El hijo de Your Majesty, que ha sido de los mejores caballos de la pasada temporada, ahora que le faltaban pocos ejercicios para completar su forma, se ha vuelto a sentir de un sobrehueso, en el cual se le ha aplicado un caústico.

Es sensible que le haya ocurrido esto, pues El Pibe estaba llamado a dar más interés a los clásicos de esta temporada, que nos parece difícil que llegue a disputar alguno de ellos.

CHESTER

Anda mucho

Este hermano materno de Alumine, parece que anda con ganas de parecerse un poco a lo que fué aquél, pues cuenta con una gran corrida en privado y en su compromiso de pasado mañana puede ocupar uno de los puestos de preferencia, aunque en esa carrera llevará enemigos de gran consideración como ser, Juicioso, Debenture y Vuhugit.

PROGRAMA

Damos a continuación el programa completo para la reunión a efectuarse el domingo 22 de agosto.

PREMIO ENERGICA

Distancia 1500 metros

La Bertini 57	Cerilla 51
Espiguita 55	Traviesa 51
Arpillera 55	Comuna 51
Epigrama 54	Voladora 50
Cerina 54	Kikú 50
Portía 53	Cantarela 50
Festejada 53	Bombonniere 49
Grace 53	Pincita 48
La Guitarra 52	Grosella 48
Moselle 52	

PREMIO KICK II

Distancia 1600 metros

Las Nieves 56	Gentille 56
Mollie 56	Gravity 56
Doracante 56	Awl 56
Samara 56	Vistosa 56
Supremacia 56	Pigeon 56

PREMIO MELIK

Distancia 1700 metros

Basilisco 56	Desalejo 56
Estopín 56	Festivo 56
Roldán 56	Mederic 56
Berenjenal 56	G. Oribe 56
Mi Resto 56	Juicioso 56
Novelista 56	Aquelarre 56
Boy Scout 56	Fiume 56

PREMIO GRAN SENOR

Distancia 2000 metros

Palmerín II 55	Champion 50
Poolvis 54	Mac Adam 49
Heliotropo 53	S. Real 49
Malandrín 53	Lancetazo 49
Bósforo 53	Banquo 48
Nerón 50	Orgival 47

PREMIO RIVADAVIA

Distancia 2000 metros

Astuto 57	H. Goos 57
Farman 57	Muley 57
Pilluelo 57	Pecarí 57
G. Smith 57	Papusa 55
Pretal 57	

PREMIO BERTHIER

Distancia 1800 metros

Red Wolf 56	Nudo 56
Turundel 56	Fico 56
Nerón 56	Frairial 56
Romántico 56	Indeciso 56
Narcótico 56	

PREMIO CARICATO

Distancia 1600 metros

G. French 62	Old King 50
Quintilla 55	Yupanqui 50
Chacotón 50	

PREMIO GALLIPOLI

Distancia 2500 metros

Centauro 60	F. Azal 53
¡Iup! 59	Bósforo 53
Glotón 55	Crisis 50
Jacinta 54	Champion 48

DEBENTURE

Reaparecerá en buenas condiciones

El hijo de Dropmore, que ya en una ocasión llegó primero, pero fué distanciado por haber molestado seriamente a sus contrarios, puede abandonar la categoría de perdedor en el compromiso que tiene para pasado mañana, pues cuenta con buenos ejercicios en privado, entre los cuales tiene una pasada en 1000 metros marcando 1' 2 5, dirigido por Berazategui.

CRAMPON

Anda bien

El hijo de Saint Wolf, con el pequeño reposo que se le ha dado, se ha puesto muy lindo y ha recuperado otra vez las energías que había perdido, como lo demostró en su último compromiso.

Crampón cuenta con una corrida de 1'39" en 1600 metros, y pasado mañana puede volver a obtener otra victoria, en el handicap de la milla.

GENERAL SMITH

Hace 1000 metros en 1'25"

Este hijo de Juez de Paz, uno de los candidatos mas serio del clásico Rivadavia ha sido trabajado esta mañana por el jockey Juan Fernández haciendo un espléndido ejercicio de 1000 metres a la par de Promisión con Benvenutti, cubriendo la distancia en 1' 2 5

El entraineur Bentancour abriga grandes esperanzas de poder vencer con General Smith a Astuto que es el favorito de dicha carrera.

GALAPAGO

Tiene buena corrida

El hijo de Pelayo, viene conduciéndose muy bien en todos sus ejercicios, y el jueves puede comprobar esos apronte en el handicap de la milla donde está anotado. Galápago cuenta para esa carrera con una corrida de 1'40" y puede ocupar uno de los primeros puesto llevando de enemigos y Esdepaja y Crampón.

ZAFA REAL

Que se iniciará el jueves...

Es una hija de Bijou Royal de cuatro años que cuida Alfonso Davino y que correrá por primera vez pasado mañana.

Zafa Real, dirigida por J. Fernández hizo hoy un ensayo de 700 metros en 31" 1 2 que no es como para competir con Rodaja.

LA PEBETA

Esta hija de Cyllene y La Verde, que ha corrido una vez sin mayor figuración, hará su reprise en la prueba de potrancas perdedoras del próximo jueves, y como cuenta con grandes ejercicios en privado puede tener una figuración descollante.

Su dirección estará a cargo de Gabriel Ardouin.

NOTAS BREVES

Sobre recientes sucesos del Jockey Club referente a asuntos administrativos, no ha existido más que un desliz cometido por un empleado de la directiva que ha de costarle el puesto.

En cuanto al asunto que motivó este incidente, es casi seguro que ha estas horas esté arreglado. Este incidente ha de motivar posiblemente una modificación en la transferencia de los caballos, la que en lo sucesivo han de requerir un término prudencial para evitar sorpresas como las que han motivado este asunto.

Otro asunto de mucha trascendencia en el Jockey Club es un pleito, pendiente entre un socio y un personaje de la institución por la propiedad de una madre y una yegua de fama, asunto que está en manos del juez y que si se resolviera a favor del demandante, como se supone, sería sensacional.

HERMANN GOOS

Este hijo de Your Majesty, que en la Polla no tuvo la figuración que de el se esperaba su caballeriza cree que en los 2000 metros del premio Rivadavia ha de poder rehabilitarse.

Ayer, dirigido por el jockey Lema a Hermann Goos se le pasó en 2000 metros conduciéndose a satisfacción de su entraineur.

VISTOSA

Puede ganar

La hija de Orinoco, aunque es sumamente mediocre, puede ganar pasado mañana en la carrera para potrancas perdedoras. Vistosa tiene un floreo sobre 1.500 metros de 1'3[illegible] y, seguramente, llevará otra vez las preferencias de la concurrencia.

Hipódromo de San Martín

Para la reunión del 22 se ha preparado el siguiente programa

Premio Pescadito.—Distancia, 1200 metros. — Juliana 55 kilos, Chanteclcer 55, Salambo II 55, Pierabras 55, Baradero 55, Cabrera 52, La Pilerina 53, C. Nancu II 53, M. Parkurts 53, Dragonera [illegible], L. Gari [illegible], Cetra 51, Bequeste [illegible], [illegible] 53, Patetica 51, Lenu [illegible].

Premio Champion.—Distancia, 1.500 metros.— San Wolf, [illegible], Salambo II 56, Gem II 56, M[illegible] 54, M. Wolff 54, S. [illegible], [illegible] 54, Zumbón 51, Aguardiente [illegible], [illegible] 54, Fortunatus 54, Moderno 54, Jubiloso 54, Gatito [illegible], Tas [illegible], La Pelerina 52, Pensarina 52, Rambla 52, Destreza 52, Pacífico 52, Kiklipi 51, Matasiete 51, La Coma 49.

Premio Destierro.—Distancia, 1.200 metros. — Siete de Oro [illegible] kilos, Marpessa 59, Chanticleer 54, [illegible] 54, Andresina 50, Cantora 47, Arrayanoso 45, Cáspita 45, Integro 44, Invasor II 43, Footman 42, Gerundio 41, Kuka Real 42, Fosfato 40.

Premio Teleliro.—Distancia, 1.400 metros. — Kentucky 56 kilos, Mercurio III 56, Confeté 56, Habel III 56, Pa Los Patos 55, Varoni 55, Carcamán II 56, Baulito 45, Chamosa 54, Malvada 54, Wilde Rose II 54, Marjolaine 54.

Premio Papusa.—Distancia, 1.600 metros. — Monseñor II 72 kilos, Garavaglia 57, Bolido 56, Previous [illegible], Lanus 51, Juliano 47, Romántico 47, La Cigarrona 47, Old Green 40, Bombón II 45, Armonioso [illegible], [illegible] 45, Capri 44, [illegible] 44, [illegible] 44, Maldetta 42, Belgique 44, Gerundio 44, Caro [illegible] 40.

Premio Carucha.—Distancia 2.000 metros. — Garavaglia 57 kilos, Lobezno 55, Humbert 53, Macana [illegible], Sanchez 51, Tarasca II 51, Lamento 50, Pampa 50, Tanguito 50, Alsaciano 48, Tartuffe 48, Step Girl 47, Huno 47, L'Epatant 47, Masinisa 47, Macrobio 47, Gialdini 46, Madison 46, Alfanje 41, H. Power 46, Sidra 44, Belgique 44.

Hipódromo La Plata

En los handicaps de la reunión a verificarse el domingo 22 del corriente, se han hecho las siguientes adjudicaciones de pesos:

Premio Debenture, 1600 metros. — Epsom 59 kilos, Honorio II 55, Shocking 55, Chasquido 52, Napolitano 52, Dyck 52, Ibadan 49, [illegible], Retiro 47, Jónico 47, Somme 45, Andarivel 45, Norte II 45, Fighter 45, Colibré 45, Giuseppe 44.

Premio Defensora, 1500 metros — Santa 57, Maroma 54, Belcha 52, Anfitrita 50, Labriega 49, Pavesa 47, Crick 46, Entente 45, Novicia 45, Perfidy 44, Partenope 44.

Premio Delcassé, 2200 metros — Glotón 60, Craz 54, Bavoco 50, Zuccarelli 50, Porvenir 48, Nereo 48, Ariman 45, Chasquido 44.

Hipódromo de Rosario

Asignación de pesos para la reunión a efectuarse el domingo 22 de agosto.

Premio "Correcta", 965 metros — Korner 59, Fucar [illegible], Legendenta [illegible] 53, Recurria [illegible], Monet [illegible], Don Yo 54, Yorka [illegible], Mossa Azul [illegible], Arras 53, Maitarena [illegible], Marami 49, Lady Bramble 49, [illegible] y Turbulento 45.

Premio "Merry Singer", 1300 metros — [illegible] 62, Bassoler 57, Señoría [illegible], Los Olmos 51, Buena Pieza 49, [illegible] XII 48, Liber 46, Hoff 46, Recurria [illegible], Don Yo 45, Lollipop 44, Moritz 44, Gambetó 44, Partenana 40, Chacala 40.

Premio Parlamento, 2200 metros — Madison II 61, Suave 64, [illegible] 53, Wilde [illegible], Korner 49, Fleco [illegible], Fucar [illegible], Cruz Diablo 48, [illegible], Lollipop [illegible], Arras 42.

Agosto [illegible]

Premio Carl [illegible], 1200 metros — Cockney [illegible], [illegible] 58, Grow [illegible], Señoría [illegible], Rock Salt 53, Buena [illegible], [illegible], Liper 47, Hoff 47, [illegible] 46, Lollipop 45, Moritz 42, [illegible] 42, Fuego 42, Gambetó 42, [illegible] 41, [illegible], Lady Goos 40, [illegible] III 40, San [illegible] 40 e Iza 40.

Gran Concurso Nacional de Affiches para los Cigarrillos Dólar

$ 10.000 m|n en premios

De acuerdo con las bases que se detallan a continuación, los fabricantes de los CIGARRILLOS DOLAR, han resuelto realizar este concurso, al que podrán concurrir todos los artistas nacionales y los extranjeros que cuenten con un mínimum de dos años de residencia en el país, hasta el día de clausurarse este concurso.

BASES DEL CONCURSO

Enviar un "affiche", perfectamente entelarado, para reproducirse en litografía; ejecutado en cinco colores, es decir, para realizarse en cinco impresiones. Su formato deberá ser apaisado, y el tamaño de metros 1.40 x 1.00. La leyenda será la siguiente:

CIGARRILLOS DOLAR 20, 30 y 40 cts.

La palabra DOLAR deberá ser exactamente igual a la que se reproduce al pié de este aviso.

PREMIOS A ADJUDICARSE

UN PRIMER PREMIO DE	$ m|n.	5.000
UN SEGUNDO PREMIO DE . . .	" "	2.000
UN TERCER PREMIO DE	" "	1.000
DOS CUARTOS PREMIOS DE . .	" "	500 c|u.
CUATRO ACCESIT DE	" "	250 "

El plazo para la entrega de los "affiches" vencerá el día 31 de octubre del corriente año, a las 18 en punto, debiendo ser estos suscriptos con un lema adoptado por el concurrente y enviados envueltos y lacrados, acompañados de un sobre también lacrado, con el nombre y domicilio del artista autor del "affiche", dirigidos a:

J. S. ONAGOITY y Cía.—CONCURSO CIGARRILLOS DOLAR. — Humberto I 1256.

Se abrirán únicamente los sobres que correspondan a los "affiches" premiados, manteniéndose intactos los que no hubieran merecido recompensa alguna.

Los "affiches" se descubrirán en presencia del jurado en la primera quincena del mes de noviembre próximo y dentro de ese término éste adjudicará los premios.

Compondrán el jurado las siguientes personas:

Sr. Pío Collivadino, Sr. Ernesto de la Cárcova y Sr. Rogelio Irurtia

Después del veredicto los "affiches" serán expuestos al público.

Los "affiches" premiados quedarán de propiedad de la casa, y ésta se reserva el derecho de adquirir, de los restantes, los que crea convenientes, al precio que se estipulará de acuerdo con los autores.

Los "affiches" no premiados se devolverán una vez clausurada la exposición.

Los que no reunan las condiciones aquí estipuladas, no serán tomados en cuenta y quedarán a disposición de los interesados, en nuestra casa.

J. S. Onagoity y Cía. Humberto Io. 1256

Cigarrillos Dólar 20,30 y 40 cts.

FELIX MIELI (HIJO) CONSIGNATARIO

Cereales, Frutos, Haciendas, Propiedades, Campos, Arrendamientos, Hipotecas, Operaciones de Bolsa, BOLSA DE COMERCIO. Oficinas 320 y 321, Buenos Aires

CAMBIOS TITULOS EXACTITUD VACCARO AV. DE MAYO 638

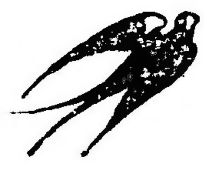

PROFESIONALES

ABOGADOS

Estudio del Dr. Andrés Ferreyra, Abogado. Lavalle 1312, U. T. 4240 Libertad

Dr. Arturo A. Parody [illegible], ABOGADO. Horas de tramites, de 14 a 17. — Consultas de 17 a 19. Avenida de Mayo 634. — Buenos Aires

Dr. Fernando Saguier. Estudio: Florida 440. U. T. 6087 (Avenida)

Dr. Hipólito Leys. Estudio: Lavalle 930 U. T. [illegible]

Dr. Domingo E. Salaberry. Defensa 183

Luis R. Burgos, ABOGADO. Capital Federal, Lavalle 1282; La Plata, 60 No. 524, y Dolores, [illegible] 537. F. C. S. [illegible]

Dres. Juan Luis Ferrarotti, Homero H. P. Soldano, ABOGADOS. PARANA 372 - U. T. 5174, Libertad

MEDICOS

ANALISIS [illegible] SUIPACHA 477 U. T. 316, Libertad [illegible] NELSON

Laboratorio de Análisis Clínicos, Atendido personalmente por los Drs. Alonso V. [illegible] y Luis [illegible]. Anexo Farmacia "San Antonio", T. 5447, Liber. CORRIENTES [illegible]

Dr. Enrique T. Susini. Especialista [illegible] [illegible] [illegible] 1243.

Dr. Dinkeldein. Ex médico interno del Hospital [illegible]. Especialista en enfermedades [illegible] la Sangre y Secretas. Consultas de [illegible] y de 15 a 18. CORRIENTES [illegible]

VARIOS

CELESTINO A. SILVA. Rivadavia 630. Despachos de Aduana

ADOLFO BENAVIDEZ. Tte. CORONEL EN RETIRO. Remates y Comisiones. LAVALLE 1263

Emilio M. Castiglioni. Cirujano dentista del Hospital Nacional de Alienadas, Atiende personalmente en su consultorio, Libertad 102, Teléfono 3946, Libertad

Banco El Hogar Argentino. Avenida de Mayo 688. Tiene casas y departamentos en alquiler, en esta capital y pueblos suburbanos.

TALLER DE GRABADOS — SELLOS DE GOMA — DE — ALEJ. N. BARÉS — BUENOS AIRES — 686-Bmé. MITRE-686

Consejo Nacional de Educación

[illegible]

BANCOS

The National City Bank of New York

Fundado en 1812 posee actualmente recursos que exceden de $ 1 000 000 dolares y 53 sucursales, incluyendo las de su afiliada la International Banking Corporation.

BUENOS AIRES

San Martín 54 y Rivadavia 2815. Rosario de Santa Fe Córdoba 980

BANCO ALEMAN TRANSATLANTICO. — [illegible] Reconquista. Sucursales urbanas: Número 1, calle Callao esquina Corrientes; Número 3, calle Luna 1566. Oficinas en: República Argentina, Bahía Blanca, [illegible], Rosario de Santa Fe, Tucumán, Uruguay: Montevideo; Brasil: Río de Janeiro, San Pablo; Chile: Valparaíso, Santiago, Antofagasta, [illegible]; Perú, Lima; Bolivia, La Paz, Oruro; España: Barcelona, Madrid. Casa Central: Deutsche Ueberseeische Bank, Berlín.

PAGA:

Por depósitos en cuenta corriente oro . . . . . Sin interés
Id. en id. id. papel, hasta $ 200.000 m|n. . . . . 1 o|o
A plazo fijo . . . . Convencional
En caja de ahorros, cuando no se retiren antes de 60 días desde $ 10 hasta pesos 20.000 m|l. . . . . . 4 o|o
E. ALBERT, Director.

BANCO FRANCES DEL RIO DE LA PLATA (Reconquista 157). — Sucursales: Rosario de Santa Fe, Bahía Blanca, Chivilcoy, Agencia calle Rivadavia 2577 U. T. 5410 (Avenida) U. T. [illegible] (Central). [illegible]

BANCO DE LONDRES Y RIO DE LA PLATA [illegible]

	Papel	Oro
[illegible]		

BANCO ESPAÑOL DEL RIO DE LA PLATA [illegible]

AGENCIAS EN LA CAPITAL [illegible]

CORRESPONSALES DIRECTOS EN TODOS LOS PAISES

ABONA. [illegible]

COBRA. [illegible]

Buenos Aires, 1o. de octubre de 1919. — [illegible], Gerente General.

Banco Francés del Río de La Plata

RECONQUISTA 157

Administración de propiedades

Esta oficina se ocupa muy especialmente de la administración de propiedades e hipotecas y de otras operaciones anexas a las mismas, así como también del cobro de rentas de terrenos, pensiones, jubilaciones, etc.

Se ocupa, además, de la colocación de dinero en hipoteca por cuenta de sus clientes y de la compra y venta de campos, casas y terrenos.

Mundo comercial

EXTERIOR

MAIZ

...agosto 17 — Para cotizaciones julio: apertura, 173 ¼; ...171 1|2; clausura anterior...
...entregas a efectuarse en julio anotadas estas cotizaciones: apertura, 157 1|4; intermedia, ...; clausura anterior, 135 1|8.

LINO

...agosto 17 — Hoy fué ...el lino a entregar en enero, precios: en la apertura, ...; intermedia, 409; clausura ...340.
...entregar en julio: apertura, ...media, 455; clausura, 345.

...DOS NORTEAMERICANOS

...diferencias de las cotizaciones ...centros de negocios de cereales ...plaza son las que se exponen a continuación:

...aciones de apertura

diciembre		1|4
mayo		1|2
noviembre	s|c.	
diciembre	s|c.	

...aciones de intermedia

diciembre	—	1 1|2
mayo	—	1 1|2
noviembre	—	2
diciembre	—	1

...ADO COMERCIAL DE LONDRES

...DRES, agosto 17 — Las cotizaciones obtenidas hoy por los diversos valores realizados en la Bolsa de Comercio de ésta, son las siguientes:

...descuento del Banco de Inglaterra, a	6 o|o
...británicas, 1 1|2 o|o	49 1|4
...nacional 1897, ...ley 3378, a . . .	53.—
...Arg. de Obras Públicas 1880, 5 o|o. . . .	86.—
...Arg. de Conversión 1889, de 4 1|2 o|o .	74.—
...Arg. interno de 1909, ...	87.—
...de Buenos Aires, ...oro, 1906, a	53.—

BOLSA DE PARIS

...IS, agosto 17. —

...francesa, de 3 o|o . .	54.53
...de 4 o|o (1917) a . . .	71.45
...de 4 o|o (1908) a . . .	71.25
...de 5 o|o a	87.50

...OS ARGENTINOS EN LONDRES

...DRES, agosto 17.— ...realizados hoy en la Bolsa ...los siguientes títulos: ...de la Provincia de Buenos ...1|2 o|o a 52 1|2. ...Anglo Sud Americano, a ... ...rocarril Oeste de Buenos Aires ...1|2. ...rocarril del Sud, a 85 1|2. ...rocarril Central Argentino, a ... ...rocarril Buenos Aires al Pacífico ...1|2. ...Central Córdoba (pref.) ...37. ...de Entre Ríos, (ord.) ... ...de Gas (ord.), a ... ...(pref.) a 3|8. ...(obs. hip.) a 97. ...Tierras La Forestal (ord.), ... Carnes congeladas British y ...(ord.), 7 8|9. ...Bs. Aires 6 1|2 o|o (pref.)

INTERIOR

BOLSA DE COMERCIO

Rueda de títulos

...la Hipotecaria Argentina de ...antigua emisión, al contado: ...00 a 89.40; 2.500 a 89.50. ...para agosto 18: 54.000 a 89.40; ...a 89.50. ...para octubre 31: 60.000 a 89 ... ...para fin de mes: 5.000 a 89 ...15.000 a 89.40. ...para septiembre 30: 50.000 a ... ...de 6 o|o, 2.a serie, al contado: ...a 40.50. ...para agosto 18: 26.400 a 90.60; ...a 90.50. ...de 6 o|o, 3.a serie, al contado: ...a 91. ...para agosto 18: 30.500 a 91. ...de 6 o|o, 4.a serie, al contado: ...a 90.80. ...de 6 o|o, 5.a serie, al contado: ...a 89.60; 15.000 a 89.50. ...para agosto 18: 14.000 a 59.50; ...a 89.60. ...de 6 o|o, 7.a serie, para agosto ...000 a 91.50. ...de 6 o|o, 6.a serie, para agosto ...000 a 89.60; 1.850 a 89.50. ...las Nacionales serie L. al contado ...300 a 91.30. ...para agosto 18: 36.000 a 91 y ...300 a 91.50. ...dito Argentino de 1905, al contado ...46.100 a 68.80; 23.300 a 69. ...para agosto 18: 15.000 a 69. ...de 1911, para agosto 18: 12.000 ...60. ...préstito de 1911 de 1|2 o|o, ...agosto 18: 20.000 a 56.80. ...para fin de mes: 330.000 a 56 ...20.000 a 57. ...para octubre 31: 50.000 a 57 ...10.000 a 57.40. ...nos municipales de pavimentación (semestrales), al contado: 5.700 ...30. ...versión de obligaciones del ...de la Provincia, para agosto ...12.000 a 60.20. ...da Interna Consolidada de la ...vincia de Buenos Aires, al contado ...00 a 30.30; 200 a 30.20. ...para agosto 18: 400 a 30.50; ...30.40. ...para fin de mes: 500 a 30.50; ...30.30; 100 a 30.20. ...para septiembre 30: 600 a 30 ...200 a 30.60; 200 a 30.50. ...para diciembre 31: 1.000 a 31 ... ...modoro Rivadavia, al contado: ...102. ...para agosto 18: 50 a 102. ...gentina de Edificación, para ...18: 50 a 60. ...nco de la Provincia, al contado: ...114. ...nco Comercial Italiano, para ...19: 32 a 132. ...tificados 80 o|o del Banco El ...ar Argentino, al contado: 35 a ...50.

...ANDA Y OFERTA DE TITULOS

...licitados en compra, fueron re...ados hoy en la Bolsa de Comercio, los siguientes:
Gath y Chaves y Consolidado Italiano de 5 o|o.

CAMARA GREMIAL DE CEREALES

Trigo, clase barletta, a 24.50; id clase de pan, sobre dársena, a 24; id clase de pan, para el Brasil, sobre Bahía Blanca, a 24.
Avena: base 47 kilos, sobre Bahía Blanca, a 10.50; id sobre dársena, a 10.70.
Lino: base 4 o|o, colocado sobre dársena, a 25.60.
Maíz: clase amarillo, sobre dársena, a 9.50.

MERCADO DE CEREALES A TERMINO DE BUENOS AIRES

Primera rueda

Entregas sobre dársena:
Trigo: para febrero, 800 toneladas a 18.70; 200 id a 18.68.
Maíz: para septiembre, 1.000 toneladas a 9.70; 200 id a 9.72; 400 id a 9.73; 200 id a 9.75; para octubre, 1.000 id a 9.77; 200 id a 9.78; 1.600 id a 9.80; 400 id a 9.78; 200 id a 9.77; 200 id a 9.79; 800 id a 9.80; para noviembre, 200 id a 9.85; 200 id a 9.87; 200 id a 9.88; 400 id a 9.87; 1.200 id a 9.86; 1.000 id a 9.85, 200 id a 9.86; 4.00 id a 9.87.
Lino: para octubre, 100 toneladas a 25.60.

PRECIOS DE AJUSTE

Trigo: entrega sobre dársena, en julio, 25; en agosto, 23.90; id disponible, 25.
Maíz: entrega sobre dársena, en julio, 9.55; en agosto, 9.55; en septiembre, 9.60; en octubre, 9.70; id disponible, 9.55.
Lino: entrega sobre dársena, en julio, 25.50; en agosto, 25.70; en septiembre, 25.80; id disponible, 25.50.
Avena: entrega sobre dársena, en julio, 10.05; en agosto, 10.35; en septiembre, 10.35; id disponible, 10.05.

MERCADO DE CEREALES A TERMINO DE ROSARIO

Primera rueda

Maíz: para septiembre, 400 toneladas a 9.45; 200 id a 9.48; 1.200 id a 9.50; para octubre, 1.000 id a 9.55; 200 id a 9.57; 1.600 id a 9.60; 200 id a 9.61; para noviembre, 800 id a 9.68; 200 id a 9.70; 200 id a 9.71; 200 id a 9.71; 200 id a 9.70; 400 id a 9.71.

CAMARA GREMIAL DE CEREALES DE ROSARIO

Trigo: número 1, a 9.30.
Lino: base 4 o|o, a 25.50.

MERCADO CENTRAL DE FRUTOS

Ventas de hoy

Lana cruza gruesa — 8000 kilos a 8 pesos, 43 mil a 7.30, 40 mil a 7.10, 180 mil a 7, 12 mil a 6.80, 4000 a 6.70, 23 mil a 6.50, 16 mil a 6.10, 20 mil a 6.
Cruza fina y mediana — 10 mil kilos a 12 $, 2000 a 11, 3000 a 10, 4000 a 9.50, 3000 a 9.
Segunda esquila— 2000 kilos a 6 $, 5000 a 5.50, 3000 a 5.
Borregas — 1000 kilos a $ 6.50, 2000 a 6, 5000 a 5.70.
Pieles lanares estación y lanudo consumo — 100 kilos a $ 0.70, 200 a 0.60, 500 a 0.50.
Desecho — 100 kilos a $ 0.50, 300 a 0.40, 500 a 0.30.
Cueros vacunos — 80 cueros a $ 12.
Becerros — 180 cueros a $ 15.
Nonatos — 140 cueros a $ 12.
Potros — 10 cueros a $ 8.50, 10 a 8.
Potros salados — 12 cueros a $ 12.50, 260 a 11.50.
Cerdas — 200 kilos a $ 13, 400 a 12.50, 300 a 12, 500 a 11.50, 100 a 11, 200 a 10.50, 200 a 10.
Liebres — 1200 cueros a $ 0.75, 300 a 0.65, 100 a 0.60.
Zorros — 20 cueros a $ 2.20, 10 a 2.
Lana entrada, 180.596 kilos; salida, kilos 72.110; Entrada total, 2.266.303 kilos; existencia, 22.567.596 kilos.

BOLSA DE CEREALES

Operaciones efectuadas:
Trigo varias clases — 200 Once, 25.50 pesos, S. y Bercetche; 348 id, 25.30, A. Rinaldi; 389 Palermo, 25.20, Urrettav. J. M.; 310 Once, 24.50, Luciani y Cía.; 389 Buenos Aires, 21, A. Bellini y Cía.; 350 Once, 21, T. Devoto y Cía.; 120 Sola, 21, B. y Crespo.
Maíz amarillo nuevo — 340 Once, 9.10 pesos, I. Goñi e hijos; 3480 id, 9.05, A. J. Botto; 101 id, 9, Lucioni y Cía.; 345 Palermo, 9, A. Rinaldi; 620 Once, 9.05, S. y Bercetche; 1600 Riachuelo, 9.25, T. Ojea; 960, 9.25, T. Ojea; 206 Once, 9, Benvenuto Hnos.; 140 Palermo, 9, M. Hnos. Gilardi; 582 Once, 9, A. y Blaquier; 220 Palermo, 9, id id; 289 depósito, 8.80, F. Kehr; 115 id, T.60, Dusso Hnos.; 320 id, 8.40, Seguí Hnos. y Cía.
Maíz amarillo viejo — 730 Once, 7.90 pesos, M. Fojón.
Maíz morocho viejo — 214 Once, 7.80, A. Vélaz y Cía.
Maíz morocho nuevo — 300 Once, 8.50 pesos, A. y Blaquier; 294 B. Aires, 8.20, A. Rinaldi; 430 Once, 11.30, A. Vélaz y Compañía; 440 Sola, 11.30, S. y Bercetche; 420 id, 11.30, id id; 406 id, 11.30, id id; 440 id, 11.30, id id; 510 Once, 10.40, M. Muguet y Cía..
Cebada — 144 Once, 10 $, A. Vélaz Cía.
Alpiste — 170 Colegiales, 15 $, M. Costoya Hnos.
Lino — 650 Once, 24.50 $, A. y Blaquier; 360 Sola, 24, Lucioni y Cía.; 190 Palermo, 21.50, A. Rinaldi.
Nabo — 200 Palermo, 17.50 $, Benvenuto Hnos.; 185 id 17, A. Rinaldi.
Centeno — 60 Palermo, 19.50 $, Méndez Hnos. y Cía..
Semilla de alfalfa — 161 Retiro, 8 $, M. Figueras Cía.

ENTRADA DE CEREALES

Once: Trigo 3930, triguillo 243, maíz 16.959, lino 2616, nabo 1495, avena 4187, cebada 586, alfalfa 332, afrecho 99, porotos 252.
Sola: Trigo 1024, lino 233, maíz 2227, avena 3360, alfalfa 777.
Pacífico: Trigo 690, triguillo 150, cebada 60, maíz 1357, alpiste 120, cebadilla 51.
Retiro: Trigo 58, harina 3678 afrecho 972.
C. Córdoba: Harina 810, maíz 441.
Puerto: Trigo 25.914, lino 8500.
Rural: Maíz 1821, rey grass 203.
Colegiales: Trigo 24, harina 1189, lino 130, alpiste 128.
F. Lacroze: Trigo 2030, lino 1010.
Brian: Maíz 4044, trigo 682.
Buenos Aires: Trigo 389, maíz 2659.
Riachuelo: Trigo 29.276, lino 1509.
Totales: Trigo 64.017, triguillo 393, maíz 29.067, lino 14888, nabo 1491, avena 7547, cebada 586, centeno 673, alpiste 248, alfalfa 1109, harina 4483, afrecho 1063, rey grass 203, maní 441.

MERCADO DE PATATAS

Est. Casa Amarilla

Han entrado hoy en este mercado 20.145 bolsas patatas. Pacífico 156, Retiro 440, Colegiales 745. Total, 21.484 bolsas.
Precios de venta — Patastas, según clase de 0.50 a 1.20 $ los 10 kilos.

MERCADO DE PASTO

Est. Caballito

Han entrado hoy en este mercado 2706 fardos grandes de pasto y 3910 id chicos. Rural: 184 fardos grandes; Colegiales: 58 id id; 745 id chicos; Lacroce: 42 id grandes; B. Aires: 300 id grandes; B. Aires: 300 id grandes; 2667 id chicos. Total: 3880 id grandes y 10.197 id chicos.
Precios de venta — Pasto: alfalfa, fardos grandes, de 27 a 82 $; id chicos, de 25 a 71; mezcla id grandes, de 25 a 59 pesos los 1000 kilogramos.

MERCADO DE LANARES

(Tablada)

La entrada del día fué de 7095 animales, habiéndose vendido durante la mañana 7446 cabezas, repartidas en la siguiente forma: Cía. Sansinena 3922; The Anglo 300; La Plata 1353; La Blanca 475 y 1416 para los matarifes locales.
Capones para matadero, de pesos 23.50 a 30; id. para frigorífico, de 16.50 a 22.80 ovejas para matadero, de 14 a 23.50; borregos para matadero, de 6.80 a 13; id. para frigorífico, de 14 a 19.80; corderos especiales id. a 12; id. para matadero, de 4 a 6.60.

ENTRADAS

Delfino Hnos.: Slorden, de Olavarría 275.
Lalor Juan: Dalding, de Sarmiento 155.
Lascurain y Etchegara: Rioli, de Cachari 400; id. Salabery, de Gorch, 188.
Suc. Beltrán Sansot: Arrieu, de Olavarría 539; id. Athejane, de Azul 519.
Salaberry Juan: Navarret, de Quiroga 102.
Figueras y Cía. Matías: Baragán, de Quiroga 202; id. Amondarain, de Quequen 299.
Urtasun e hijos M.: Indart, de América 160.
Palacios Hnos.: Moro, de Las Torscas 900.
Córdoba e hijo Pedro: Bordinga, de Berrutti 110.
Santamarina e hijos: Méndez, de Angeles 250.
Thompson y Cía. Enrique A.: Buelo, de Obbot 41.
Estrugamou Fernando: De Diego, de C. Tejedor 105.
Oscamou y Cía.: Zanabriero, de Moro, 328.
Rodríguez Gabino: Cortinas, de Pieres, 318.
Arancet y Cía. Pedro: Aranqui, de Quequen 140.
Bellocq e Hita: Goñi, de Pieres, 111.
Méndez Hnos. y Cía.: Teite, de S. Agustín 270.
Iraizoz Hnos.: Arortegui, Quequen 156.
Echeverría Juan S.: Pérez; Cangallo 120.
PATRON FERNANDO J.: Serasegui, de C. Tejedor 281.
Cevallos y Cufré: Macayo, de Quiroga 77.
Rubín C. Zubiaurre y Cía.: Minoli, de Pardo 100.
Dodds y D. D. Ramsay: Zaradogi, Aparicio 90.
Lanusse Pedro y Antonio: Barragasi; de Azul 180; id. Hondorna, de de Parich 180; id. Biscazor, de Quequen 300.

VENTAS DE HOY

LASCURAIN Y ETCHEGARAY—
110 capones Frig. Gorchs, pesos 22; 53 ovejas matadero id. 18.50; 17 id. id. id. 14.
LALOR JUAN—
155 capones Frig. Sarmiento, pesos 21.30.
MENDEZ JORGE M. y Cía.—
82 ovejas matadero Agustoni, pesos 13; 455 borregos id. id. 7.50; 105 corderos id. id. 7.
OSCAMOU y Cía.—
25 capones mat. El Moro, pesos 28; 301 id. id. 26.
PALACIOS Hnos.—
300 capones Frig. Teresa, pesos 17.50.
PATRON FERNANDO L.—
45 borregos Frig. Tejedor, pesos 14; 177 corderos matadero id. 9.60; 50 id. id. 9.60.
RODRIGUEZ GABINO—
164 capones Frig. Pieres, pesos 24.80; 120 id. id. 22; 34 borregos id. id. 14.
DRYSDALE J. A. y Cía.—
177 ovejas matadero Pieres, pesos 18.50.
DODDS y D. D. RAMSAY—
65 capones Frig. Parish, pesos 21.80; 23 ovejas matadero id. 19.
ETCHEVERRIA JUAN S.—
120 capones Frig. Cangalo, pesos 21.
ESTRUGAMOU F.—
25 capones Frig. Frig. Tejedor, pesos 21 140 boregoh id. id. 19.80.
FIGUERAS MATIAS y Cía.—
130 capones Frig. Quequen, pesos 22.50 168 ovejas matadero id. 21; 201 borregos Frig. QQuiroga 16.50.
LANUSSE PEDRO Y ANTONIO—
154 capones Frig. Ochandio, pesos 24.50 131 id. id. 20; 220 id. id. S. Mayol 19; 55 id. id. 15; 74 id. id. Azul 24.50; 89 ovejas matadero id. 22; 15 borregos Frigorífico id. 17.30; 278 capones Frig. Quequen 26.50; 21 ovejas matadero id. 24.50 181 capones Frig. Parish 21.50; 19 corderos matadero M. Paz 9.
RUBIN CESARIO ZUBIAURRE—
95 capones Frig. Pardo, pesos 20.50.
SALDUNA JUAN—
102 capones Frig. V. Dorna, pesos 19.50
SUCESION BELTRAN SANSOT—
518 capones Frig. Azul, pesos 23.50; 537 id. Olavarría 19.50; 28 id. Muñoz 18.50.
SANTAMARINA E HIJOS—
250 boregos Frig. Los Angelitos, pesos 16.50.
THOMPSON E. A. y Cía.—
99 capones Frig. V. Dorna 23.50; 22 carneros matadero Albott 29.50; 14 borregos Frig. id. 18.40.
URTASUN MARTIN y Cía.—
160 capones Frig. América, pesos 22.
VELAZ ANGEL y Cía.—
27 capones Frig. Mercedes, pesos 16.50 101 ovejas mat. id. 14.80; 35 corderos id. id. 9.50.
IRAIZOZ Hnos.—
77 capones Frig. Quequén, pesos 22.50; 77 ovejas id. id. 23.50.
ARANCET y Cía. PEDRO—
50 capones matadero Quequen, pesos 30; 45 id. id. 28.50; 44 id. id. 26.
ALCHOURRON Hnos.—
600 capones Frig. Irene, pesos 22.80; 1 8 ovejas matadero Lobería 13.20.
ACCAME BELLINI y Cía.—
14 borregos Frig. 25 de Mayo, pesos 9; 110 ovejas id. id. 9; 77 borregos id. id. 6.80; 78 corderos id. id. 4.
BELLACQ E HITA—
99 capones matadero Pieres, pesos 28.50 12 ovejas id. id. 29.
CORDOBA PEDRO E HIJOS—
70 capones Frig. Benítez, pesos 22; 40 corderos matadero id. 12.
CEVALLOS y CUFRE—
33 capones Frig. Quiroga, pesos 24.50; 41 boregos id. id. 18.20.

MERCADO DE HACIENDA PORCINA

(Liniers)

Sólo los cerdos livianos de buena gordura y clase (tipo frigorífico) conservan precios sostenidos no así los de consumo que se colocaron con plaza floja y con cierta tendencia a baja, debido a los fuertes arribos.
La entrada del día fué de 2.102 cabezas.
Las compras efectuadas por los frigoríficos fueron las siguientes: Swift, 582; Armour, 376; Armour, 376 y La Blanca, 223.
Para cerdos generales los precios variaron entre $ 0.45 a 0.51 y los especiales de $ 0.53 a 0.59 el kilo.

VENTAS DE CERDOS

RIPOLL JUAN S.—
46 cerdos excepcionales, Pergamino, 0.59; 30 id especiales, 25 de Mayo, 0.52; 61 id m|especiales, Olascoaga, 0.58; 20 id excepcionales, id. 0.59; 18 id m|especiales, La Sarmiento, 0.57; 2 id especiales, id 0.50.
SALDUNA JUAN.—
107 cerdos m|especiales, Bolivar, 0.58.
IRIART ADOLF.—
42 cerdos m|especiales, 9 de julio, el kilo 0.56.
HERIOT Hnos.—
162 cerdos m|especiales, Santa Fe, el kilo 0.56.
DEVOTO y Cía. Lda. TOMAS.—
26 cerdos m|especiales, 9 de Julio. 0.57. 8 id especiales, id 0.53; 2 lechones $ 7.

CAMBIOS BANCARIOS DEL DIA — A LA VISTA

BANCOS	Inglaterra	Francia	España	Suiza	Bélgica	Italia	N. América	Brasil
Nación Argentina	57 ¼	11.95	5.73	—	11.—	17.40	114.10	—
Provincia de Buenos Aires	—	—	—	—	—	—	—	—
Londres y Río de la Plata . . .	57 ¼	11.85	5.73	5.18	11.10	17.20	115.—	20.900
Británico de la América del Sur .	57 ¼	11.90	5.70	5.20	11.10	17.35	115.50	—
Español del Río de la Plata . . .	57 ¼	11.90	5.74	5.17	11.—	17.40	115.—	21.000
Italia y Río de la Plata . . .	—	—	—	—	—	—	—	—
Londres y Brasil	57.—	11.80	5.73	5.18	11.—	17.40	115.40	21.200
Galicia y Buenos Aires	56 ¾	11.90	5.70	5.09	11.—	16.75	115.20	—
Comercial Italiano	57 ⅜	11.90	5.73	5.18	11.—	17.45	114.50	20.700
Francés y Río de la Plata	—	—	—	—	—	—	—	—
Popular Argentino	—	—	—	—	—	—	—	—
Nuevo Italiano	57 ¼	11.90	5.75	5.18	11.—	17.40	114.70	21.200
Francés e Italiano para la A. del Sur	57 ¼	12.—	5.71	5.20	11.15	17.50	115.50	21.200
National City Bank	—	—	—	—	—	—	—	—
Anglo - Sudamericano	57 ¼	11.95	5.75	5.23	11.35	17.48	115.40	21.100
The First National Bank Boston .	57 ¼	11.90	5.72	5.18	11.25	16.98	114.—	21.000
España y América	57.—	11.75	5.74	5.18	11.—	17.40	115.—	21.000
Argentino Uruguayo	57.—	11.68	5.70	5.16	11.—	17.40	115.20	—
Comercial del Azul	57 ⅛	11.90	5.73	5.20	11.—	17.40	115.—	—
Italo - Belga	57.—	11.75	5.72	5.17	11.05	17.50	115.25	—
Holandés de la América del Sur .	57 ⅜	11.80	5.78	5.18	10.90	16.75	111.—	21.500
The Royal Bank of Canadá . . .	57 ½	12.—	5.75	—	11.20	17.50	114.—	20.100
American Foreign B. Corporation .	57.—	11.80	5.70	5.18	11.05	17.40	114.75	21.000
The Yokohama Specie Bank, Lt. .	57 ⅛	11.95	—	—	—	—	115.20	—
Alemán Transatlántico	—	—	5.72	5.18	—	—	115.—	—
Germánico de la América del Sud .	—	—	5.70	5.18	—	—	115.20	—

Los bancos Alemán Transatlántico y Germánico de la A. del Sur, giran sobre Alemania a 39 marcos.

CUESTA y Cía.—
15 cerdos especiales, 9 de Julio 0.53; 75 id m. especiales, id 0.57.
SALABERRY y BERCETCHE.—
15 cerdos especiales, Bolivar, 0.54.
STABILE VICENTE.—
28 cerdos m. especiales, 9 de Julio, 0.57 27 cerdos especiales id 0.55.
LASCURAIN y ECHEGARAY.—
16 cerdos especiales, Azul 0.52, 4 id id id 0.53.
DE LELLIS y TAGES Hnos.—
27 cerdos m|especiales, Viamonte, 0.58; 53 id id Matanza, 0.56; 28 id especiales, G. Pinto, 0.54; 5 id buenos, id 0.49; 52 id m| especiales, Chivilcoy, 0.58; 77 id id Viamonte, 0.58; 130 id id 9. de Julio, 0.57.
CRESPO y RODRIGUEZ.—
197 cerdos, m|especiales, 9 de Julio, el kilo, 0.58; 10 id especiales id 0.55; 70 id m|especiales, Colón 0.56; 9 id buenos id 0.48, 44 id especiales, Pergamino, el kilo 0.55.
MENDEZ Hnos. y Cía.—
55 cerdos excepcionales, 9 de Julio el kilo 0.59; 15 id especiales id 0.53; 55 id id Est. Fauzón, 0.54; 40 id m|especiales, La Niña, 0.56; 1 id id $ 45.
SEGUI Hnos. y Cía.—
39 cerdos especiales, Rojas, 0.52; 20 id id 0.51; 1 id id $ 15; 1 id $ 10.
LALOR Juan.—
17 cerdos especiales, Monte, 0.52; 5 id id Pehuajó, 0.50; 3 id buenos Aires, Monte, 0.46; 10 id id 9 de Julio 0.46.

MERCADO DE HACIENDA VACUNA

(Liniers)

Siguen efectuándose las operaciones en este mercado, con plaza sostenida para todas las clases de haciendas gordas y de buena clase, pero con cierta tendencia a baja.
Los novillos especiales de frigorífico colocáronse entre $ 0.32 a 0.33 y los gordos de 0.31 a 0.32 la libra.
Las compras efectuadas por los frigoríficos fueron las siguientes: Armour 603 La Blanca, 386; Wilson, 62 y Sansinena, 450.
La entrada de hoy en este mercado fué de 3.234 cabezas, clasificadas en la siguiente forma: novillos 2.209, vacas, 615; terneros 390, bueyes, 20.
Los precios corrientes de la mañana fueron los siguientes:
Toros y torunos especiales a $ 210; id id para consumo, y para frigorífico de 117 a 151, bueyes excepcionales, id id de 240 a 270; novillos excepcionales id 278 a 33; id m|especiales, id id de 237 a 258; id especiales id id de 207 a 232; id m|gordos id id de 188 a 202; id gordos, de 169 a 183; id generales id consumo, de de 132 a 160; novillitos excepcionales id id 178 a 185, id especiales id id. de 157 a 172; id generales, id id de 96 a 151; vacas excepcionales, id id de 225 a 240; id especiales id id de 201 a 220; id gordas id id de 178 a 195, id generales, id id de 100 a 172; vaquillonas especiales, id id de 155 a 173; id generales, id id de 95 a 150; terneros excepcionales, id id de 122 a 125; id especiales id id de 102 a 116; id gordos, id id de 85 a 95; id generales id id de 48 a 80, id mamones id id de 44 a 82.
ARON y DESTEFANIS.—
10 novillos gordos, Lincoln, 180.
ACCAME BELLINI y Cía.—
10 vacas especiales, C. Tejedor, 190; 5 id gordas; id 145, 3 id m|gordas, id 155; 2 novillos b. carne, Pinto, 145; 3 toros, id id 117.
ALVAREZ y SPERONI.—
2 novillitos b. carne, E. Rioc. 163; 4 torunos, b. gorda, id 151; 7 novillos gordos 171; 15 id c. gorda, id 151.50; 6 id b. carne, id 134.
ALCHOURRON Hnos.—
12 vaq. gordas, Lobería, 135; 14 id g. y c. gorda, id 122; 6 terneros especiales, id 110; 17 id excepcionales, id 121, 8 novillos m|gordos, Rivadavia, 195; 7 id id id 190; 6 id gordos, id 185, 6 vacas m. gordas, id 185, 6 vacas m. gordas, Bolívar, 155; 4 id gordas, id 138.
ARZENO y Hnos. F. B.—
12 terneros buenos, Lincoln, 86; 32 id id id 85.
CROHARE SALVADOR—
2 terneros excepcionales Tapalqué, pesos 125, 4 id. especiales id. 112, 24 id. id. 107.
COOP. DE HACENDADOS—
2 vacas b. carne C. Tejedor, pesos 112 4 novillos id. id. 118, 2 vaq. gordas id. 137, 6 vacas m. gordas id. 170, 2 id. g. y c. gorda id. 130, 2 vaq. flacas id. 40; 50 novillos especiales S. Vicente 220.
CASH, COLVILL JONES y Cía.—
14 novillos b. carne Mercedes, pesos 145 25 vacas g. y c. gorda id. 133.
CROTTO Hnos.—
4 novillos excepcionales Lobería, pesos 320; 10 bueyes id. id. 295; 2 vacas m. especiales id. 215, 5 id. especiales id 205 13 id. id. 185.
CUESTA y Cía.—
20 novillos b. carne Viamonte, pesos 140; 13 novillitos gordos 9 de Julio 123.
CUCCULLO FELIPE L.—
3 vacas especiales Ex. de la Cruz, pesos 185; 4 novillos gordos id. 175; 14 terneros m. especiales id. 122.
DIAZ L. OLIVARES—
100 novillos m. gordos P. Central, pesos 192; 22 id. especiales Rivadavia 207; 13 id. gordas id. 183; 5 vacas especiales id. 178.
DEVOTO y Cía. Lda, TOMAS—
35 novillos g. y c. gorda 9 de Julio, pesos 162; 2 torunos flacas M. Chiquita 65, 7 id. b. carne id. 115, 15 novillos especiales id. Lincoln 217.
DELFINO Hnos.—
20 novillos excepcionales Lobería, pesos 288.
FAYANAS Y TELLAGORRI—
44 novillos gordos Lobería, $ 183.
GOÑI E HIJOS IGNACIO—
25 novillos c. gorda Lobería, pesos 155; 44 id. m. especiales id. 221, 45 terneros gordos id. 95, 29 novillos excepcionales id. 281.
GIRALT y AMADEO LASTRA—
15 vacas m. gordas Las Nutrias, pesos 155; 34 novillitos id. id. 140.
GUILLON y Cía. R.—
20 novillos especiales Lincoln, pesos 205 3 id. m. especiales id. 232, 16 id. m. gordos id. 185.
HAM PATRICIO—
50 novillos m. especiales Salto, pesos 221.
HERIOT Hnos.—
60 novillos especiales Lincoln, pesos 219.
IRIART ADOLFO—
36 novillos especiales Guaminí, pesos 216.
LALOR JUAN—
8 novillitos m. especiales Bragado, pesos 165; 6 novillos m. gordos id. 196, 2 id. especiales id. 207, 5 novillitos gordos id. 140.50, 2 vacas especiales Matanza 195, 3 terneros m. gordos id. 98.50, 2 toros flacos id. 100, 3 terneros buenos id. 86.50 3 vacas m. especiales G. Pinto 210, 4 id. especiales id. 180; 50 novillos m. especiales E. Echeverría 258, 10 vacas gordas Navarro 150, 9 id. id. 143; 5 vaquillonas id. id. 156.50, 8 id. id. 157.50, 2 terneros mamones id. 44; 7 terneros regulares id. 78.50, 2 id. buenos id. 84, 5 vacas especiales id. 185, 7 vaquillonas g. y c. gorda Azul 129, 8 id. id. 130, 6 terneros m. especiales id. 119, 5 vaquillonas id. id. 165, 7 vacas especiales id. 165, 7 id. id. 190, 10 m. especiales id. 195, 13 vacas m. gordas id. 173.50, 10 id. m. especiales id. 203.
LONUSSE PEDRO Y ANTONIO—
4 terneros regulares, Lincoln, 78 $; 3 vacas g. y c. gorda, id, 129, 5 id gordas, id, 151; 3 id especiales, id, 187; 3 m. especiales, id, 126, 2 vacas flacas, capital, 51, 5 id b. carne, id. 95.50, 3 vaquillonas especiales, G. Villegas, 157.50, 2 id flacas, id. 59.50; 5 vacas gordas, id, 145.50, 9 id id. id. 145, 5 vacas especiales, id, 184; 7 id gordas, id, 156, 8 id g. y c. gorda, id, 124; 10 id m. especiales, id, 205, 12 id id, id, 201.
LIZARRALDE HNOS.—
18 novillitos especiales, 9 de Julio, 155 pesos; 6 novillos g. y c. gorda, G. Hornos, 165.
LASCURAIN Y ETCHEGARAY—
18 novillos g. y c. gorda, Lincoln, 165 pesos, 44 novillitos m. gordos, id, 139.
MENDEZ Y Cía. J. M.—
19 novillos excepcionales, Monte, 278 $.
MARASPIN Y Cía. ANDRES—
51 novillos especiales, Pehuajó, 200 $. 60 id gordos, id, 172; 34 terneros especiales, id, 113.
MIHURA Y Cía.—
37 novillos g. y c. gorda, Larroque, 165 $.
PRAYOR e Hijo —
15 vacas m. especiales, G. Pinto 220; 2 id m| gordas, id 170.
PALACIOS Hnos.—
3 vacas excepcionales, Asturias, 240; 8 id m| especiales, id, 210; 7 id especiales id 200, 18 novillos m|gordos, C. Tejedor, 190; 18 id gordos, id id 170; 3 vacas m| especiales, id 210.
POLLEDO CASIMIRO F.—
37 novillos m| especiales, G. Pinto, 237.
RODGER y Cía. GUILLERMO H.—
6 vacas especiales, G. Pinto, 186; 14 novillos m. gordos id. 191; 2 vacas especiales, Villegas, 2-3; 5 id id id 194; 2 novillos excepcionales id 194; 2 novillitos m. especiales, 228; 6 id id 22.
SALABERRY y BERCETCHE.—
11 terneros m. gordos, Lobería, 96.50; 12 id especiales id, 106; 12 id id 107.50; 6 id gordos, id 89, 8 id m. gordos, id pesos 98.50; 40 novillos m| especiales, Chivilcoy, 212; 2 vaquillonas flacas, G. Pinto, 30; 8 vacas id id 65, 4 vacas gordas id 145; 2 id especiales, id 192; 2 id flacas, Matanza 45; 4 vaquillonas id id $ 37; 10 novillitos id id 28; 55 novillitos especiales, G. Pinto 206; 38 id m. gordos id 201.
SANTAMARINA e Hijos.—
4 toros especiales, Pehuajó, 210; 6 vacas, g. y c. gorda, C. Tejedor 130; 8 vacas flacas C. Tejedor, 90; 11 id m| especiales, Pehuajó, 215; 17 id especiales, id 200; 8 id id id 187; 2 id gordas C. Tejedor, 150; 2 toros, b. carne, id 130; 6 id gordas Pehuajó, 150; 2 id m| gordas, id 195, 4 novillos especiales, id 210; 40 id gordas P. Central, 175.
.FC ;id—
SUC. BELTRAN SANSOT—
24 vacas especiales Azul, pesos 195; 37 id. m. gordas id. 165; 39 id. id. 153; 80 novillos m. especiales id. 244.
URTASUN E HIJO MARTIN—
100 novillos especiales Rivadavia, pesos 215; 72 novillitos excepcionales id. 188.
UNZUE ALZAGA y Cía.—
11 vacas especiales Lobería pesos 190; 10 id. id. 206.
VELAZ y Cía. ANGEL—
17 novillos b. carne Santa Fe, pesos 148 17 id. especiales id. 210.
WETTINGTON GARCIA y Cía.—
2 novillos m. especiales Pinto, pesos 255; 5 bueyes id. id. 240; 3 id. excepcionales id. 270.
000000shrd cmfwy (| |BM BM GFBMFF

MARITIMAS

MAREA Y VIENTO

Hora	Pies	Pulgadas	Viento
6	20	4	O.N.O.
7	20	8	„
8	21	—	„
9	20	8	„

VAPORES ESPERADOS

Inglés Spermina, de Norfolk, con carbón.
Americano Clavarack de La Plata, con carga.
Mañana:
Inglés Higland Piper, de Londres, con pasajeros y carga.
Inglés Arjanza de Southampton, con pasjeros y carga.

VAPORES A SALIR

Holandés Alphard para Rosario, a cargar.

VAPORES DE LOS RIOS

Llegaron hoy:
Cabo Corrientes y Venus, de Montevideo.
Salen hoy:
Venus para Montevideo, sale a las 19.30.
Cabo Corrientes para Montevideo, sale a las 22.

LINEA DE LA COSTA SUR

El vapor Argentino saldrá el 27 del corriente para Punta Arenas y escalas.

ENTRADAS Y SALIDAS DE BUQUES DE ULTRAMAR, HABIDAS EN EL PUERTO DE LA CAPITAL DESDE LAS 8 DE AYER HASTA LAS 8 DE HOY:

Entradas—
Inglés Frank Parish, de Cardiff, a descargar, en el Riachuelo.
Norteamericano Norumbega, de Norfolk, a descargar en la dársena Sur.
Sueco Balboa, de Malmo, a descargar, en el dique 2.

Salidas—
Español Cabo Espartel para Barcelona con carga.
Danés Natal para Aalborg, con carga.
Belga Australier para Amberes con frutos.
Inglés Promus para Sunderland, con cereales.
Holandés Moerdijk para Hull, con carga.

VAPORES CON CORRESPONDENCIA A SALIR

Mañana: Highland Glen, llevará correspondencia para Brasil y Europa, a las 8, con alcance hasta las 19.
Día 20: Aurigny, llevará correspondencia para Senegal y Europa, a las 13, con alcance hasta las 19.
Día 21: Espagne, llevará correspondencia para Senegal y Francia, a las 13, con alcance hasta las 19.
5fa2JU;ay;fipon;—

CARNET DEL HACENDADO Y AGRICULTOR

Entradas en los distintos mercados y cotizaciones del día

MERCADO DE HACIENDA VACUNA

Entrada total, 3.234; novillos, 2.209; vacas, 615; terneros, 390; bueyes, 20.
Compra total de los frigoríficos, 1.501 cabezas

Cotizaciones del día:

	La libra	Plaza
Novillos mestizos, especiales de frigorífico	De $ 0.32 a 0.33	Sostenida
„ „ gogrdos „ „	„ „ 0.31 „ 0.32	„
„ cuarterones gordos „ „	„ „ 0.28 „ 0.29	
Novillitos y vaquillonas mestizas, gordas y especiales hasta 400 libras	„ „ 0.36 „ 0.38	Firme
„ „ „ „ „ más de 400	„ „ 0.33 „ 0.35	„
Vacas mestizas, nuevas y gordas	„ „ 0.28 „ 0.29	Sostenida
„ generales gordas	„ „ 0.27 „ 0.28	„
„ viejas	„ „ 25½ „ 26½	„

MERCADO DE HACIENDA LANAR

Entrada total, 7.095 cabezas.
Compra total de los frigoríficos, 6.050. Consumo local, 1.498.

Cotizaciones del día:

	La libra	Plaza
Capones especiales	De $ 0.34 „ 0.36	Muy firme
Ovejas „	„ „ 0.30 „ 0.32	Firme
Borregos „	„ „ 0.37 „ 0.39	Muy firme
„ consumo	„ „ 0.34 „ 0.36	„

MERCADO DE HACIENDA PORCINA

Entrada total, 2.102 cabezas.
Compra total de los frigoríficos, 1.496.

Cotizaciones del día:

	El kilo	Plaza
Cerdos mestizos, especiales de 140 a 150 kilos	De $ 0.58 a 0.59	Algo más baja
„ „ „ „ 120 „ 130 „	„ „ 0.56 „ 0.57	„
„ „ „ „ 90 „ 110 „	„ „ 0.54 „ 0.56	„
„ „ „ „ frig. „ 60 „ 85 „	„ „ 0.55 „ 0.58	„
„ de media gordura, según clase	„ „ 0.47 „ 0.51	Encalmada
„ para invernada, según clase,	„ „ 0.42 „ 0.46	

BOLSA DE CEREALES

Entradas totales

			Precios extremos mínimo	máximo
Trigo	64.017	bolsas	20.—	25.30
Triguillo	393	„	8.—	12.—
Maíz	29.067	„	8.—	9.10
Lino	14.888	„	20.—	26.—
Nabo	1.491	„	12.—	17.50
Avena	7.547	„	10.—	11.50
Cebada	586	„	—	—
Centeno	673	„	19.—	21.—
Alpiste	248	„	11.—	1.5—
Semilla de alfalfa	1.109	„	—	—
Harina	4.483	„	—	—
Afrecho	1.963	„	—	—
Cebadilla	124	„	—	—
Patatas	21.484	„	0.55	—
Porotos	652	„	—	—
Maní	441	„	—	—
Rye grass	203	„	—	—
Pasto fardos grandes	3.880		30.—	82.—
„ „ chicos	10.197		25.—	76.—

MERCADO CENTRAL DE FRUTOS

MOVIMIENTO DE LANAS

		1920	1919
Entrada	kilos	180.596	313.200
Salida	„	72.110	287.133
Existencia	„	22.567.596	19.203.495
Entrada total desde 1o. de julio	„	2.266.302	11.348.677

Cotizaciones del día

		Plaza
Cruza gruesa, buena, superior	De $ 7.— a 7.50	
Id. id. inferior, regular	„ „ 6.— „ 6.80	
Id. mediana, buena, superior	„ „ — „ —	Sin cotización
Id. id. inferior regular	„ „ — „ —	„
Id. fina, buena, superior	„ „ — „ —	„
Id. id. inferior, regular	„ „ — „ —	„
Fina (Rambouillet), buena, superior	„ „ — „ —	„
Id. id inferior, regular	„ „ — „ —	„

BOLSA DE COMERCIO DE COLEGIALES

La entrada de hoy en este mercado, fué la siguiente:
Carbón, 270 toneladas; leña, 210; pasto, 900 fardos chicos; cal, 70 toneladas.

Cotizaciones del día

Carbón quebracho blanco	De $ 74.— a 82.—	los mil kilos
Id. id. mezcla	„ „ 63.— „ 70.—	„
Id. id. algarrobo	„ „ 57.— „ 62.—	„
Ñandubay	„ „ 78.— „ 80.—	„
Leña Campana y colorado	„ „ 51.— „ 53.—	„
Id. media Campana	„ „ 41.— „ 43.—	„
Id. verde quebracho colorado, tipo F. C.	„ „ 32.— „ 33.—	„
Id. algarrobo	„ „ 26.— „ 27.—	„
Id. torta Campana, quebracho colorado	„ „ 54.— „ 56.—	„
Id Calden	„ „ 25.— „ 26.—	„
Id quebracho blanco	„ „ 26.— „ 28.—	„
Alfalfa fardos chicos Santiago	„ „ 65.— „ 75.—	„
„ „ Córdoba	„ „ 40.— „ 50.—	„
Pasto mezcla	„ „ 22.— „ 34.—	„
Cal	„ „ 60.— „ 67.—	„
Papas	„ „ 1.— „ 1.20	los 10 kilos

Las cotizaciones indicadas son por mercaderías puestas sobre vagón y en condición de recibo.

Compañías Francesas de Navegación

Chargeurs Reunis - Sud-Atlantique
Transports maritimes a vapeur

Próximas salidas de vapores
PARA BORDEAUX
"Aurigny", el 20 de agosto, a las 15 horas.
"Garonna", el 28 de agosto a las 15 horas.
"Ceylan", alrededor del 5 de septiembre.
"Asie", alrededor del 7 de septiembre.
"Lutetia", en octubre.
PARA MARSELLA
"Plata", alrededor del 16 de septiembre.
"Formosa", alrededor del 1o. de octubre.

Agente general: L. NICOL
RECONQUISTA 433 — Buenos Aires
Telegramas: LUINICOL
Teléfonos: U. T. 1948 y 513 Avenida — Coop. T. 2213, Central

LICITACIONES

Ministerio de Obras Públicas de la Nación

Llámase a licitación pública para el día 25 de agosto próximo, a las 15, para la ejecución de las obras de reparación del camino de Ucacha a Chazón, zona del F. C. Central Argentino, provincia de Córdoba.

Datos en la Dirección General de Puentes y Caminos, Reconquista 575, y en el Juzgado Federal de Córdoba.

Buenos Aires, julio 27 de 1920.

13|315 v. ag. 25

Ministerio de Obras Públicas de la Nación

Llámase a licitación pública para el suministro de seiscientas doce toneladas métricas (612) de "Carbón tipo Cardiff".

Las condiciones pueden retirarse o consultarse en la Sección Compras, calle Belgrano 124, primer priso, y las propuestas se abrirán el día 26 de agosto de 1920, a las 15.30, en presencia de los interesados que concurran.

El Director General.

13|316 v. ag. 26

Ministerio de Obras Públicas de la Nación

Llámase a licitación pública para el día 31 de agosto próximo, a las 15 horas, para adjudicar la provisión de 110.000 ladrillos de cal, de primera calidad, con destino a los trabajos de revestimiento en mampostería de las cunetas de desagüe del camino macadamizado de Morón a Campo de Mayo.

Datos en la dirección general de puentes y caminos de la nación, calle Reconquista N.o 575. — Buenos Aires, agosto 2 de 1920.

13|351 v. agosto 31.

Ministerio de Obras Públicas de la Nación.

Llámase a licitación pública para el día 3 de setiembre próximo, a las 15, para la ejecución de las obras de reparación del camino de Huergo a Chacabuco, zona del F. C. Oeste, provincia de Buenos Aires.

Datos en la Dirección General de Puentes y Caminos, Reconquista 575 y en el Juzgado Federal de La Plata.

Buenos Aires, agosto 5 de 1920.

13|368 v. Septiembre 3

Ministerio de Obras Públicas de la Nación

Llámase a licitación pública hasta el día 19 del corriente a las 15 y 15, para la enajenación de 200.000 metros cúbicos de material dragado en la Barra de San Isidro. Los documentos respectivos pueden retirarse de la inspección general de máquinas y materiales, casa de gobierno 3er. piso, todos los días hábiles, de las 13 a las 17, y la apertura de las propuestas se hará en la Dirección General de Navegación y Puertos el día y hora indicados. — Buenos Aires, agosto 5 de 1920.

Llámase a licitación pública hasta el día 19 de agosto a las 15 para la venta del material dragado en los canales de acceso del puerto de la capital. Los documentos pueden retirarse en la inspección general de máquinas y materiales, casa de gobierno 3er. piso, todos los días hábiles de las 13 a las 17, y la apertura de las propuestas tendrá lugar en la Dirección General de Navegación y Puertos el día y hora indicados.—Buenos Aires, agosto 5 de 1920.

13|379 v. agosto 19.

Ministerio de O. Públicas

Llámase a licitación pública para el día 4 de noviembre próximo, a las 15, para la provisión de 16 velocímetros magnéticos, tipo "Mensing Ott". Los documentos respectivos pueden retirase en la Inspección General de Máquinas y Materiales, casa de gobierno, 3er. piso, los días hábiles de las 13 a las 17, y la apertura de las propuestas tendrá lugar en la Dirección General de Navegación y Puertos, el día y hora indicados. — Buenos Aires, agosto 7 de 1920.

13|394 v. Agosto 22.

Ministerio de Obras Públicas

Llámase a licitación pública para el día 8 de septiembre próximo, a las 15, para la ejecución de las obras de reparación de la calle de inmediato acceso a la estación Concarán, zona del F. C. Pacífico, provincia de San Luis.

Datos en la Dirección General de Puentes y Caminos, Reconquista 575 y en el juzgado federal de San Luis. — Buenos Aires, agosto 19 de 1920.

13|380 v. sep. 8

Ministerio de Obras Públicas de la Nación

Llámase a licitación pública para el día 9 de noviembre próximo, a las 15, para la provisión de tubos para calderas marinas. Los documentos respectivos pueden retirarse en la inspección general de máquinas y materiales, casa de gobierno, 3er. piso, los días hábiles, de las 13 a las 17, y la apertura de las propuestas tendrá lugar en la dirección general de navegación y puertos, el día y hora indicados. — Buenos Aires, agosto 10 de 1920.

13|417 v. ag. 25

Ministerio de Obras Públicas de la Nación

Llámase a licitación pública para el día 8 de septiembre próximo, a las 15.30, horas, para adjudicar la provisión de artículos de economato con destino a la dirección general de puentes y caminos de la nación.

Datos en la misma repartición, calle Reconquista No. 575. — Buenos Aires, agosto 10 de 1920.

13|418 v. sep. 8

Ministerio de Obras Públicas de la Nación—

Llámase a licitación pública hasta el día 10 de septiembre a las 15, para la provisión de lona de cáñamo, cadenas para boyas y otros materiales que se detallan en la planilla respectiva, que puede solicitarse en la Inspección General de Máquinas y Materiales, Casa de Gobierno 3er. piso, los días hábiles de 13 a 17. La apertura de propuestas tendrá lugar en la Dirección General de Navegación y Puertos, el día y hora fijada, en presencia de los interesados.

Buenos Aires, agosto 12 de 1920.

13|438 v. sept. 10.

Ministerio de Obras Públicas de la Nación

Llámase a presentación de propuestas, hasta el día 1.o de septiembre próximo, a las 16, para el suministro de 3.000 toneladas de leña de Tala, de acuerdo con lo que establece el pliego de condiciones respectivo, que los interesados pueden retirar en la Inspección General de Máquinas y Materiales (Casa de Gobierno, 3er. piso), todos los días hábiles, de las 14 a las 16. La apertura de propuestas tendrá lugar en la Dirección General de Navegación y Puertos, el día y hora fijados, en presencia de los interesados.

13|451 v. Sep. 1.o

Sociedad de Beneficencia de la Capital

Llámase a licitación hasta las 14 del próximo 17 de agosto, para la provisión de 500.000 ladrillos de cal, puestos en el Hospital Vicente López y Planes, General Rodríguez o estaciones próximas del F. C. Oeste, de acuerdo con los pliegos de condiciones que se encuentran en la Administración General, Reconquista 269. — La Secretaria.

13|260 v. agosto 17

Dirección General de Escuelas de la Provincia de Buenos Aires.

LICITACION DEL 23 DE AGOSTO DE 1920

Provisión de muebles y útiles para 1921

Llámase a licitación pública escrita, por el término de quince días, de acuerdo con lo dispuesto en la ley de contabilidad, para la provisión de muebles y útiles destinados a las escuelas públicas en el año 1921.

El acto de apertura de las propuestas, tendrá lugar el día lunes 23 de agosto actual, a las 14 horas, en el despacho del señor director general, ante él mismo o el secretario de la repartición, siendo el señor director general quien resolverá acerca de la aprobación del acto y aceptación o rechazo de las propuestas que se presenten.

El pliego de condiciones y bases pueden consultarse en la oficina de suministros y depósito de la dirección general, todos los días hábiles de 12 a 17, a excepción de los sábados, en que puede hacerse de 9 a 12. — La Plata, agosto 6 de 1920. — Julio D. Urdaniz, secretario.

13|419 v. ag. 24

Ministerio de Agricultura

DIRECCION GENERAL DE AGRICULTURA Y DEFENSA AGRICOLA.

Llámase a licitación pública por el término de 30 días, para la adquisición de una caldera a vapor de 70 H. P. de 58 a 60 metros cuadrados de superficie de calefacción; presión de vapor 150 a 180 libras por pulgada cuadrada, con sus accesorios completos, incluso chimenea.

La caldera de que se trata deberá ser instalada en el local de la fábrica de Sulfuro de alcio en la seccional de Las Conchas, en el Tigre, L. C. C. A., sobre mampostería.

El pliego de condiciones respectivo está a disposición de los interesados en la División de Defensa Agrícola, calle Paseo Colón esquina Carlos Calvo y en el Tigre, calle Cazón No. 1356.

13|341 v. Agosto 28

Comisión asesora de Asilos y Hospitales Regionales

Llámase a segunda licitación pública, por el término de treinta días, a contar desde la publicación del presente aviso, para la provisión de los siguientes artículos: muebles de hierro y de madera; lencería en general, alpargatas y calzado; ferretería, bazar, pinturería y albañilería; útiles de escritorio, librería y papelería; droguería y artículos de farmacia, etc., etc., destinados para la habilitación del Asilo Colonia Regional Mixta de niños abandonados, en Olivera, provincia de Buenos Aires. La cantidad y calidad, así como también los modelos de los artículos licitados serán indicados en la Contaduría de esta Comisión.

Las propuestas se abrirán en presencia de los interesados, el día 7 de septiembre próximo, a las 15 horas, en el local de esta Comisión, calle Belgrano No. 909, 2o. piso, donde se encuentran desde la fecha a disposición de los interesados, todos los antecedentes de la licitación. — Buenos Aires, agosto 7 de 1920.—El contador.

13.408 v. sept. 7

Compañía General de Ferro carriles en la Provincia de Buenos Aires.

Se llama a licitación para la construcción y enlace de cloacas domiciliarias en la estación de pasajeros y playa de Buenos Aires.

Los interesados podrán consultar los planos, pliego de condiciones, especificaciones y demás documentos, en la oficina del ingeniero jefe de vía y obras, Avenida Vélez Sarsfield esquina Suárez, de 8 a 11.30 y de 14 a 17.15, a partir del 16 y hasta el 23 del corriente.

Las propuestas deberán ser firmadas y traer indicación de domicilio en esta capital federal. Se recibirán en la secretaría de la dirección general, estación Buenos Aires, Avenida Vélez Sársfield esquina Suárez, bajo sobre lacrado, que deberá llevar la indicación "PROPUESTA" hasta el 24 del actual, a las 14 y 30, fecha en que serán abiertas a las 15.

13.457 v. ag. 20

Compañía General de Ferro carriles en la Provincia de Buenos Aires.

Se llama a licitación pública para las operaciones de carga, descarga y removido de materiales de almacenes generales desde el 1.o de octubre de 1920 al 30 de septiembre de 1921, de acuerdo con las condiciones que pueden consultarse en las oficinas de almacenes generales de la compañía, calle Puentecito y Lana, ciudad, todos los días hábiles de 8 a 11.

La contestación deberá ser dirigida bajo sobre cerrado que lleve la mención bien visible de: Propuesta de carga, descarga y removido de materiales, al señor director general de la compañía, calles Vélez Sarsfield y Suárez para el día 31 de agosto actual, día en que serán abiertas las propuestas en el local de la secretaría de la dirección general a las 15.

13.456 v. agosto 21.

Ministerio de Marina

DIRECCION GENERAL ADMINISTRATIVA

Paseo Colón N.o 1457

Llámase a presentación de propuestas para el día 14 de septiembre próximo, hasta las 14 y 30 horas para la provisión de artículos destinados al depósito de víveres, entre los que figuran: arroz, aceite de olivas y de cocina, café, fariña, fideos, porotos, queso, sal, te, óleo margarina, yerba, vinagre, harina de maíz, etc. Por datos, pliegos de condiciones, etc., recurrir a la División Compras.

13.469 v. agosto 30.

Ministerio de Guerra

DIRECCION GENERAL DE ADMINISTRACION — VIII DIVISION. LICITACION.

Llámase a licitación pública para el día 20 de agosto del corriente año a las 15 horas para el arriendo por cinco años de 57 hectáreas de viña y bodega, existente en el Campo de Los Andes, departamento de Tunuyán, provincia de Mendoza.

La viña y bodega se encuentran a la vista de los interesados en el citado campo, y el pliego de condiciones a disposición de los mismos, tanto en la Intendencia del Campo como en esta División.

Las propuestas deben ser dirigidas al señor Director General de Administración, Paseo Colón 1407, Capital Federal, o al Intendente del Campo Los Andes, Tunuyán-Mendoza, pudiendo recabarse de la VIII División de la misma Dirección General o del Intendente del expresado Campo más datos y el pliego de condiciones para esta licitación.

Capital Federal, julio 16 de 1920.

13|293 v. Agosto 20

Consejo Nacional de Educación

Llámase a licitación pública por el término de treinta (30) días, para la instalación de un ascensor de pasajeros, en el edificio escolar sito en la calle La Madrid esquina Martín Rodríguez, que ocupa la escuela número 10 del Consejo Escolar 4.o, de acuerdo con el pliego de bases y condiciones confeccionado por la Dirección General de Arquitectura, que podrán consultar los interesados todos los días hábiles, de 12 a 18, a excepción de los sábados que lo harán de 9 a 12.

La apertura de las propuestas que deberán ser presentadas escritas a máquina, por duplicado, en un todo de acuerdo con lo establecido por las leyes de Sellos, Contabilidad y Obras Públicas, tendrá lugar a las 14 del día martes 31 de agosto próximo. — El secretario general.

13|358 v. agosto 31.

Consejo Nacional de Educación

Llámase a licitación pública por el término de 30 días, a partir del 11 de agosto en curso inclusive, para la construcción de edificio con destino a la escuela elemental número 15 de Bernasconi (Pampa), de conformidad al pliego de bases y condiciones, planos y presupuestos respectivos, que podrán consultar los interesados en la Dirección General de Arquitectura de esta Repartición, todos los días hábiles de horas 12 a 18, con excepción de los sábados que deberán hacerlo de 9 a 12.

La apertura de las propuestas, que deberán ser presentadas por duplicado, escritas a máquina, en el sellado correspondiente y acompañadas del certificado de depósito que marca la ley, tendrá lugar el día jueves 9 de septiembre próximo, a horas 14, en el local de la secretaría del Consejo, calle Rodríguez Peña 935 (primer piso).

Se hace presente que esta licitación tendrá también lugar en Santa Rosa, capital del territorio de La Pampa, abriéndose allí las respectivas propuestas en igual día y hora que en esta Capital Federal. — El secretario general.

13|350 v. sept. 9.

Municipalidad de General Arenales

Licitación.—Llámase a licitación para la instalación del alumbrado eléctrico, público y particular, en la planta urbana del pueblo, de acuerdo con el pliego de condiciones que los interesados pueden consultar en la Intendencia Municipal. Las propuestas deberán presentarse en sobre cerrado y en el sello correspondiente en la misma Intendencia antes del 31 de agosto del año actual, y serán abiertas en presencia de los interesados que concurran el día 1o. de septiembre, a las 15 horas, reservándose la Intendencia la facultad de rechazarlas todas si no las encuentra convenientes.

Gral. Arenales, julio 26 de 1920.

Ricardo Vacarezza, Intendente.

Juan V. Santillán, Secretario.

13|320 v. agosto 25

Municipalidad de Coronel Pringles

ADOQUINADO

Por disposición del señor intendente, llámase a licitación pública por el término de treinta días a contar desde el día de la fecha, para la pavimentación de sesenta y cinco cuadras con adoquín de granito, de acuerdo con la ordenanza, pliego de condiciones y planos respectivos, los que se encuentran a disposición de los interesados en la secretaría de esta intendencia.

Las propuestas se abrirán el primero de septiembre, a las 15 horas en esta secretaría y en presencia de los interesados que concurran. — Coronel Pringles, 29 de julio de 1920 — El secretario.

13|333 v. agot. 27

Municipalidad de Gualeguay

LICITACION PARA ADOQUINADO DE 97 CUADRAS DE ESTA LOCALIDAD Y ASFALTO DE 8.

D. Agosto 9 de 1920.

De acuerdo con lo establecido en la ordenanza de pavimentación fecha 24 de octubre de 1919, pliego de condiciones, fecha 21 de noviembre del mismo año y sus modificaciones de fecha 20 de julio del corriente año, llámase a licitación por el término de treinta días para la obra de referencia.

Las propuestas podrán comprender:

a) Por el total de la obra.

b) Por una parte.

Las ordenanzas mencionadas podrán consultarse en la secretaría de este D. E. todos los días hábiles de 8 a 12.

Las propuestas serán abiertas [illegible] de ordenanza el día 10 de septiembre próximo a las horas 10 [illegible] en presencia de los interesados que concurran al acto [illegible] rechazarlas a todas [illegible]. (Firmado): Francisco C. Paredes. — José I. Impini. Es copia conforme: Esteban H. Maidana, a cargo de secretaría.

13.495 v. 9 sep.

Intendencia Municipal de la Capital

Cementerio del Norte

Habiendo vencido el término por el cual fueron arrendados los nichos del Cementerio del Norte, cuya ubicación y nombre del cadáver se indica a continuación, se previene a las personas que tengan deudos depositados en ellos, que si en el plazo de treinta días de su vencimiento no se presentaren a renovarlos, se procederá a exhumar los restos para su cremación.

Nichos y cadáveres—

101 Subterráneo, Pedro Russo.

94 Id., Emilia G. de Huristizaia.

47 Id., Pilar López Torres.

18 Sección 1.a, N. Díaz.

Julio de 1920. — El secretario.

13.329 v. agosto 26.

Cementerio de Flores

Se previene a las personas que tengan deudos depositados en los nichos del Cementerio de Flores, cuya ubicación y nombre del cadáver se indica a continuación, que si dentro de los treinta días del vencimiento no se presentaren a practicar la renovación del arrendamiento se procederá a exhumar los cadáveres para su cremación.

No. 43 José Bengochea, 1, 2.

„ 141 Domingo Trimarco, 1, 2.

„ 80 Gerardo Sequeira y María C. Almada, 2.o, 2o.

„ 125 Juan Pedro Meza, 2o., 2o.

„ 135 Moisés Cabanillas, 2o., 2o.

„ 145 María A. de Delfino, 2o., 2o.

„ 156 Lucía L. de Paggi, 2o., 2o.

„ 160 Carolina G de Manera, 2.o 2o.

Julio de 1920. — El secretario.

13|328 v. agosto 26.

Pavimentación

En cumplimiento del art. 10 de la ley de pavimentación 7091 y del 2o. de su ordenanza reglamentaria, se cita a los propietarios de las calles Salta entre Garay e Independencia y Gazcón entre Rivadavia y Díaz Vélez cayo afirmado va a construirse en virtud de las licitaciones públicas adjudicadas a los empresarios señores A. Guglielmino y Votta, Solari y C., respect., en los Exps. 28302-L-919 y 37987-L-919, para que comparezcan a la sección Catastro del Departamento de Obras Públicas (Avenida de Mayo No. 525, 4o. piso), a fin de que presten su conformidad con la extensión, forma, límites y computos de superficies, asignados y calculados a sus respectivos inmuebles.

Fíjase, para el objeto, el plazo improrrogable de quince días, a contar de la fecha.

Una vez expirado éste, y durante los quince subsiguientes, podrán hacerse las reclamaciones referentes al prorrateo del costo de la obra, ante la Inspección General de Calzadas (3er. piso), cuya dependencia tendrá a disposición de los contribuyentes las planillas de liquidación.

La falta de presentación dentro de los términos citados, dará por consentidas y conformes las referidas operaciones, que desde entonces servirán de norma y anularán cualquier reclamación que en lo sucesivo se interponga.

Buenos Aires, agosto 8 de 1920. —El secretario.

13.395 v. Ag. 22

Pavimentación de calles

Llámase a licitación pública para el día 20 del corriente, a la 14.30 para la construcción del adoquinado de granito con base de hormigón de cal de las calles Morón de Cañuelas a [illegible] Cayetano, Gavilán de [illegible] a Gaona y Bolivia de San Eduardo a Gaona, de acuerdo con el pliego de condiciones que pueden los interesados consultar en la Oficina de Licitaciones Avenida de Mayo 525, primer piso. Buenos Aires, agosto de 1920.

El Secretario.

13.440 v. ag. 20

Licitación para la provision de 600 tachos

Llámase a licitación para la provisión de 600 tachos para la recolección de residuos [illegible] el día 24 del corriente [illegible] pliego de condiciones puede consultarse en la oficina de licitaciones primer piso. — Buenos Aires, agosto [illegible] de 1920. — El secretario.

13.470 v. agosto 20.

Cementerio del Oeste

Se previene a las personas que tengan deudos depositados en los nichos del cementerio del Oeste, cuya ubicación y nombre del cadáver se indica a continuación, que si dentro de los treinta días del vencimiento no se presentaren a practicar la renovación de arrendamiento se procederá a exhumar los cadáveres para su cremación y depósito en el cinerario.

Primera galería—

389 Manuel Zaballa.

Segunda galería—

81 Blas Chorbo.

145 Ana Rodríguez Varela.

225 [illegible]

232 Concepción P. de Palomegue.

435 Juan A. Denegri.

465 Vicente F. de Apallonio.

483 Manuel F. B. Gómez.

531 Luis Peña

574 María L. de Aquitano.

582 Héctor De León.

Tercera galería—

310 Angela L. de Difilippo.

380 Judita Bernachi.

469 Sofina N. de Baldez.

538 María L. M. de Peña.

589 Raúl Rimassa.

Cuarta galería—

2 Julia C. de Marcolongo.

3 Matilde A. Marcinon

15 María M. de González.

23 Juan P. de Peraino.

64 Manuel Locia.

92 María Weiss.

104 María M. de Massoni.

215 Hipólito Fais.

282 Antonio Antomazo.

302 Pedro Regalado Núñez.

324 Alfredo Cochi.

352 Edmundo Delonnay,

234 Francisca C. de Tiscornia.

182 Antonio de Lafuente.

251 José M. Cullotta.

152 Rosario A. de San Juan.

Cuarta galería subterráneo—

1238 Margarita Santiago.

Primera capilla—

16 Margarita C. y C. Abasdo.

Tercera capilla—

58 Julio Mebril.

150 Juan Carlos Albes Vilella

Agosto de 1920. — El secretario.

13448 v. sept. 12

PAVIMENTACION

En cumplimiento del Art. 10 de la ley de Pavimentación 7091 y del 2o de su Ordenanza Reglamentaria, se cita a los propietarios de las calles Bartolomé Mitre [illegible] de Mayo [illegible] San Martín, Barracas [illegible] Juan B. Alberdi [illegible] cuyo afirmado va a construirse en virtud de [illegible] públicas adjudicadas a [illegible] Barbero [illegible] para que comparezcan a la Sección Catastro del Departamento de Obras Públicas, Avenida de Mayo [illegible] a fin de que presten su conformidad con la extensión, forma, límites y cómputos de superficies, asignados y calculados a sus respectivos inmuebles.

Fíjase, para el objeto, el plazo improrrogable de quince días, a contar de la fecha.

Una vez expirado éste, y durante los quince subsiguientes, podrán hacerse las reclamaciones referentes al prorrateo del costo de la obra, ante la Inspección General de Calzadas (3er. piso), cuya dependencia tendrá a disposición de los contribuyentes las planillas de liquidación.

La falta de presentación dentro de los términos citados, dará por consentidas y conformes las referidas operaciones, que desde entonces servirán de norma y anularán cualquier reclamación que en lo sucesivo se interponga.

Buenos Aires, agosto 17 de 1920. — El secretario.

13.471 v. agosto 31

REMATES

Adolfo Bullrich y Cía.

Shorthorn de Duncan y Rawes—

Selecto lote de 10 toros Shorthorn importados a nuestra consignación por el señor Robert L. P. Duncan y por los señores J. e I. Rawes; se rematarán

El viernes 20 de agosto, a las 14 y 30, en nuestro patio, San Martín, 254, previa exhibición. Comisión a cargo de los compradores. Otros informes y catálogos, solicítense en nuestra casa. — Adolfo Bullrich y Compañía.

v. A. 19.

Lincoln de Shepherd.—

Un buen lote de 20 carneros Lincoln, procedentes de conocidas cabañas del Reino Unido, importados por el señor Joseph shepherard, se rematarán

El miércoles 18 de agosto, a las 14 y 30, en nuestra casa, San Martín, 254, previa exhibición. Comisión a cargo de los compradores. — Adolfo Bullrich y Cía.

v. A. 17.

Casares; Hnos. y Cía.

3000 vacunos en Rufino—

Haciendas de buena clase Durham inclusive vacas con y sin cría, servidas, vaquillonas y novillos, procedentes de importantes establecimientos de la zona, en nuestro remate especial que realizaremos de acuerdo con el siguiente detalle:

400 vacas de 4, 5 y 6 años, coloradas y rosillas, Durham, muy buena clase y estado, preñez muy revelada.

250 vacas Durham, preñadas y servidas.

300 vacas Durham, preñadas y servidas, buena clase y estado.

80 vacas Durham preñadas.

150 vacas gordas, especiales para abasto.

100 vacas gordas, buena clase.

60 vacas gordas, muy buena clase.

60 vacas Durham, buena clase y estado, con 60 crías.

50 vacas Durham con 50 crías.

120 vaquillonas Durham de 1 1 2 y 2 años, buen estado y clase.

60 vaquillonas Durham de 1 1 2 años, muy buena clase, buen estado.

220 novillos Durham de 2 años, buen estado.

200 novillos Durham de 2 años, buena clase, buen estado.

200 novillos Durham de 1 1 2 y 2 años, buen estado, una marca.

150 novillos Durham de 1 1 2 años, buen estado, tamberos, una marca.

100 novillos Durham de 1 año, buena clase y estado.

200 terneros Durham de 6 a 12 meses.

El sábado 21 de agosto, a las 13 horas en nuestras instalaciones sobre la estación Rufino, FF. CC. Pacífico y Central Argentino, con las haciendas a la vista y clasificadas en lotes apropiados. Comisión 2 por ciento al comprador y 2 por ciento al vendedor. Por consignaciones e informes, dirigirse a nuestras oficinas, Sarmiento 357, Buenos Aires o al señor Manuel Urquiza, en Rufino. — Casares Hnos. y Cía.

13|409 v. 20 ag.

Pardo Almeyra y Hnos.

JUDICIAL — ZAPATERIA, INSTALACIONES, mostradores, vidrieras, etc. El 18 de agosto, a las 13, en la calle Triunvirato 576, con arreglo al siguiente

EDICTO JUDICIAL:

Por disposición del señor juez de comercio de la capital, doctor Tristán M. Avellaneda, secretaría del doctor Luis M. Sabatier, se hace saber que los martilleros señores Pardo Almeyra Hnos., han sido autorizados para vender en pública subasta los bienes pertenecientes a la quiebra de don GUILLERMO SERRA. Datos a la secretaría del que subscribe. — Buenos Aires, agosto 5 de 1920. — Por el secretario Luis M. Sabatier: Santos Fare.

13.463 v. ago. 18

JUDICIAL — POR ORDEN DEL señor juez doctor F. Martín y Herrera, secretaría del doctor Matienzo, en los autos Pessano A. c. Cerrutti A. I. remataremos la 22.o parte pro indivisa de las propiedades Rivavadia 11.019, 11.027 y 11.033, que miden 56 m. 29 de frente; 62 m. 97 de contrafrente; 37 m. 11 al O. y 49 m. 14 al E. Base, $ 1060.60 m|n.

El domingo 22 de agosto, a las 15, sobre la misma. Seña, 8 o.o. Comisión, 2 o/o. Informes a la secretaría del autorizante o Lavalle 1346, escritorio 7.

13.462 v. agt. 22

Aduana de la Capital

OFICINA DE REMATES. EN EL Galpón 3 de Catalinas Norte, a las 15 del día 20 del corriente se procerá a la venta por orden del señor Administrador de 17 kilos algodón pintado, 288 kilos molinillos para café, 29 cajones papel, 3 cajones accesorios para automóviles, 7 cajones candados, 4 cajones alambre de hierro para encuadernadores, 1 cajón juegos de goma para hacer avisos, 4 cajones discos para gratófonos. Todas estas mercaderías provenientes de avería. Por otros informes, dirigirse a esta oficina.— El Jefe.

13.454 v. 19 ag.

Carlos Merlini

Bmé MITRE 371 BUENOS AIRES

U T 2288 Avenida

[illegible]

Ministerio de Guerra

DIRECCION GENERAL DE ADMINISTRACION

[illegible]

BANCO HIPOTECARIO NACIONAL

25 DE MAYO 245 BUENOS AIRES

CONDICIONES GENERALES DE LOS REMATES

1°.—Los remates están sujetos a la aprobación del directorio, y se hacen por cuenta del deudor, con sujeción a la ley No. 10676.

2°.—El comprador podrá continuar con la hipoteca que reconoce la propiedad, abonando la diferencia entre la deuda actual y el precio de compra.

3°.—Todo comprador abonará en efectivo al firmar el boleto, el 5 % de seña y el 1 % de comisión.

4°.—Los títulos de propiedad pueden ser revisados en el archivo del Banco antes del remate.

5°.—Por mayores informes, ocúrrase a las oficinas del Banco.

CAPITAL

EL MARTES 17 DE AGOSTO. En su local a horas 15. Casa Pedro Goyena número 884, entre Thompson y Centenera. Mide: 17 m. 32 de frente al N., por 77 m. 94 de fondo, o lo poco más o menos que resulte entre muros. Consta de 9 piezas y dependencias. N.o Ho 9495, 6 o|o. Base, $ 21.000. Hipoteca, $ 10.000. Deuda $ 8.744. Inic. agosto 3.

EL MIERCOLES 18 de AGOSTO, en su local, a horas 15. — Casa Nueva York 4514|19, con frente a Ricardo Gutiérrez, entre Sanabria y Seguróla. — Mide: [illegible] al N. E. y 17m12 al N. O. Al cuerpo, con salón negocio, 2 habitaciones y dependencias. No. Ho. 16810, 6 o|o. Base, $ 7.800. Hipoteca, $ 6.500. Deuda, $ 5.844. Inic. agosto 4 de 1920.

EL JUEVES 26 DE AGOSTO. En su local a horas 15. Casa Perú 1081. Mide: 7 m. 85 de frente al E. por 51 m. 55 de fondo en el costado S. y 55 m. 40 en el del N., teniendo en el contrafrente 8 m. 15. Consta de planta baja y alta. Planta baja con 5 habitaciones, en los fondos 2 piezas y una más pequeña, escalera que conduce a la planta alta que tiene 5 habitaciones. Dependencias en todo. No. Ho 32807. L. Base, $ 32.700. Hipoteca, $ 20.000. Deuda, $ 16.245. Inic. agosto 12.

EL MARTES 31 DE AGOSTO. En su local, a horas 15. Casa Gavilán 1022|22, entre Neuquen y Franklin. Mide [illegible] de frente al N. E. por 47 m. 37 de fondo al N. O. [illegible] a bajo extremo tiene un martillo en contra de [illegible] 9 m. 10, dando un contrafrente de [illegible] 95, o lo más o menos que resulte. Consta de planta baja con 6 habitaciones [illegible] tos una pieza de servicio y planta alta 7 habitaciones y en altos 2 [illegible] servicio y terraza. Dependencias. N.o Ho 13.837, 5 o|o. Base, $ 20. [illegible] poteca, $ 27.000. Deuda, $ 24. [illegible] Inic. agosto [illegible]

ROSARIO

A requerimiento judicial. — [illegible] terreno con lo en ella edificado [illegible] los suburbios al S. O. de la ciudad [illegible] sario, en su sucursal Rosario, el [illegible] AGOSTO a horas 14, designada en el [illegible] oficial del barrio Saladillo, sección [illegible] el número 59, compuesta de 11 [illegible] tros de frente al S. por 100 metros [illegible] do, o sea una superficie de 11 [illegible] tros cuadrados, lindando: al N. con [illegible] lle Tupungato, al S. con la [illegible] sario, al E. con la calle Buenos [illegible] O. con la calle Laprida. N.o [illegible] 28141, 2.a ley 9155, 4.a serie [illegible] 63.000. Hipoteca, $ 60. [illegible] actual, $ 53.407:259.

LA EPOCA, 17 de agosto de 1920.

MENDOZA

A requerimiento judicial. — [illegible] edificios en la ciudad de Mendoza [illegible] General Espejo esquina Patricias [illegible] cinas, en su sucursal Mendoza, el [illegible] AGOSTO a horas 14, con superficie de [illegible] metros cuadrados, conteniendo [illegible] bitación, compuesta de 5 piezas [illegible] pales y dependencias cada una. [illegible] $ 1.30625, serie L. Base, $ 21. [illegible] tera, $ 15.9 [illegible] Deuda actual, [illegible] pesos.

LA EPOCA, 17 agosto de 1920.

COMPRA-VENTA PARTICULAR

El Banco Hipotecario Nacional ha establecido en su local, calle 25 de Mayo 245, una oficina para la compraventa de propiedades urbanas y rurales hipotecadas a este Banco.

Esta oficina ha sido creada para facilitar en las mejores condiciones posibles, la adquisición de inmuebles. Las órdenes de ventas deben ser extendidas en formularios que facilita la Oficina y que se remiten por correo a los que lo solicitan.

EDICTOS JUDICIALES

[illegible] en lo civil de la Capital de la República, doctor [illegible] ha dispuesto se cite, llame y emplace por el término de treinta días, contados desde la primera publicación del presente, a todos los que se consideren con derecho a los bienes dejados por fallecimiento de don EMILIO MARELLI, doña VIRGINIA o VIRGINIA ROSA [illegible] COLOMBO de MARELLI, doña ANGELA o ANGELA SIMONA MARELLI de [illegible] y doña VIRGINIA MARIA o EMILIA MARELLI de SCALABRINI, ya sean como herederos o acreedores, para que dentro de dicho término comparezcan a deducir sus acciones en forma, por ante su juzgado y secretaría del que suscribe, bajo apercibimiento de lo que hubiere lugar por derecho.

Buenos Aires, julio 2? de 1920. — A. Baroja, secretario.

13.2?? v. agosto 18.

El señor juez de primera instancia en lo civil de la capital de la república, doctor don Fernando M. Colombres, ha dispuesto se cite, llame y emplace por el término de treinta días, contados desde la primera publicación del presente, a todos los que se consideren con derecho a los bienes dejados por don JOSE MARIA ANAYA, ya sean como herederos o acreedores, para que dentro de dicho término comparezcan a deducir sus acciones en forma por ante su juzgado y secretaría del que subscribe, bajo apercibimiento de lo que hubiere lugar por derecho. — Buenos Aires, julio 25 de 1920. — Osvaldo Rocha, secretario.

13.336 v. 27 ag.

El señor juez de primera instancia en lo civil de la Capital de la República, doctor don Fernando M. Colombres, ha dispuesto se cite, llame y emplace por el término de treinta días, contados desde la primera publicación del presente, a todos los que se consideren con derecho a los bienes dejados por doña [illegible] IRENE GALVIÑO, ya sean como herederos o acreedores, para que dentro de dicho término comparezcan a deducir sus acciones en forma, por ante su juzgado y secretaría del que suscribe, bajo apercibimiento de lo que hubiere lugar por derecho.

Buenos Aires, julio 16 de 1920. — J. A. Basualdo, secretario,

13.374 v. agosto 19.

El señor juez de primera instancia en lo civil de la capital de la República, doctor don Juan Carlos Lagos, ha dispuesto se cite, llame y emplace por el término de treinta días, contados desde la primera publicación del presente, a todos los que se consideren con derecho a los bienes dejados por BENITO o BENITO ANTONIO SOLARI, ya sean como herederos o acreedores, para que dentro de dicho término comparezcan a deducir sus acciones en forma, por ante su juzgado y secretaría del que suscribe, bajo apercibimiento de lo que hubiere lugar por derecho.

Buenos Aires, julio 12 de 1920. — Luis F. Vincent, secretario.

13.32? v. agosto [illegible]

El señor juez de primera instancia en lo civil de la Capital de la República, doctor don Fernando M. Colombres, ha dispuesto se cite, llame y emplace por el término de treinta días, contados desde la primera publicación del presente, a todos los que se consideren con derecho a los bienes dejados por doña MARIA LUISA VALLE de GRANDE, ya sean como herederos o acreedores, para que dentro de dicho término comparezcan a deducir sus acciones en forma por ante su juzgado y secretaría del que suscribe, bajo apercibimiento de lo que hubiere lugar por derecho.

Buenos Aires, julio 2? de 1920. — José Agustín Basualdo, secretario.

13.3?? v. agosto 23.

Por disposición del señor juez de primera instancia en lo civil de la capital de la República, doctor Fernando Kappenbach, se cita, llama y emplaza por el término de treinta días, a contar desde la primera publicación del presente, a todos los que se consideren con derecho a los bienes dejados por fallecimiento de don ENRIQUE RIOBO, ya sean como herederos o acreedores, para que, dentro de dicho término, comparezcan por ante su juzgado y secretaría del que suscribe, a deducir sus acciones en forma, bajo apercibimiento de lo que hubiere lugar por derecho.

Buenos Aires, 31 de julio de 1920. — José María Gutiérrez Saenz Valiente, secretario.

13.370 v. Sept. 1.

Por disposición del señor juez de primera instancia en lo civil de la Capital de la República, doctor Fernando M. Colombres, se hace saber por el término de quince días a contar de la primera publicación del presente a los acreedores, que se ha abierto el concurso de don AGUSTIN BELVEDERE, habiéndose nombrado síndico al doctor Modestino [illegible] Pizarro, domiciliado en la calle Santa Fe [illegible], donde deberán presentarse los acreedores con todos los documentos y justificativos de sus créditos.

Buenos Aires, agosto 4 de 1920. — José Agustín Basualdo, secretario.

13.3?? v. agosto 22.

El señor juez de primera instancia en lo civil de la Capital de la República, doctor don Roberto [illegible] ha dispuesto se cite [illegible] por el término de treinta días [illegible] VICENTE [illegible] ya sean como herederos o acreedores [illegible]

[illegible] v. agosto [illegible]

El señor juez de primera instancia en lo civil de la Capital de la República, doctor [illegible] Kappenbach, ha dispuesto se cite, llame y emplace por el término de treinta días, contados desde la primera publicación del presente, a todos los que se consideren con derecho a los bienes de [illegible] APOLONIA o POLONIA CHIODI [illegible] ya sean como herederos o acreedores, para que dentro de dicho término comparezcan a deducir sus acciones en forma [illegible] juzgado y secretaría del que suscribe, bajo apercibimiento de lo que hubiere lugar por derecho.

Buenos Aires, agosto [illegible] de 1920. — Al [illegible] secretario.

[illegible] v. sept. [illegible]

Por disposición del señor juez de primera instancia en lo civil de la capital de la República, doctor Fernando M. Colombres, se cita, llama y emplaza por el término de treinta días, contados desde la primera publicación del presente, a todos los que se consideren con derecho a los bienes dejados por don RODOLFO BAUMANN, ya sean como herederos o acreedores, para que dentro de dicho término comparezcan a deducir sus acciones en forma por ante su juzgado y secretaría del que suscribe, bajo apercibimiento de lo que hubiere lugar por derecho.

Buenos Aires, agosto 5 de 1920. — José Cánepa, secretario.

13.388 v. sept. 5.

Por disposición del señor juez en lo civil y comercial del territorio, doctor Rafael de Allende, se cita, llama y emplaza por el término de treinta días, a todos los que se consideren con derechos a los bienes quedados por fallecimiento de don SEBASTIAN CERUTTI, ya sea como herederos o acreedores, para que dentro del plazo del mismo término, los hagan valer por ante la secretaría del actuario, bajo apercibimiento de lo que hubiere lugar por derecho.

Santa Rosa, febrero 11 de 1920. — Carlos Mario Rumbado, secretario.

13.406 v. sept. 6.

Por disposición del señor juez en lo civil y comercial del territorio de la Pampa, doctor Rafael de Allende, se cita, llama y emplaza por el término de treinta días a todos los que se consideren con derechos a los bienes quedados por fallecimiento de ADOLFO HERRERO, ya sea como herederos o acreedores para que dentro del plazo del mismo término, los hagan valer por ante la secretaría del actuario, bajo apercibimiento de lo que hubiere lugar por derecho.

Santa Rosa, abril 24 de 1920. — Carlos Mario Rumbado, secretario.

13.407 v. sept. 6.

Habiéndose presentado don Antonio Armando, doña María Delia y don José Roberto Zorrilla, solicitando en su carácter de hijos del extinto capataz de la administración de Limpieza don José Zorrilla, el subsidio que a los deudos de los empleados municipales fallecidos, concede la Caja Municipal de Jubilaciones, Retiros y Subsidios, se cita, llama y emplaza por el término de ocho días contados a partir de la fecha de la primera publicación de este edicto, para que los que se consideren con derecho sobre dicho subsidio se presenten a deducir sus acciones ante la secretaría de la referida Caja Banco Municipal de Préstamos, Suipacha y Viamonte, dentro del plazo indicado bajo apercibimiento de liquidarse a favor de los peticionantes.

Buenos Aires, agosto 4 de 1920. — Carlos J. Echarte, secretario.

13|413 v. agosto 12.

Por disposición del señor juez [illegible] instancia en lo civil doctor M. [illegible] Zapiola, se cita, llama y emplaza a todos que se consideren con derecho a los bienes quedados por fallecimiento de FRANCISCO ANTONIO CANE [illegible] sean como herederos o acreedores, que en el término de treinta días [illegible] en forma por ante [illegible] secretaría [illegible] apercibimiento de lo que hubiere lugar [illegible] Buenos Aires [illegible] de 1920. [illegible] Carlos Delcasse, secretario.

13.4?? v. [illegible]

[illegible] señor juez [illegible] primera instancia en lo civil de la Capital de la República, doctor [illegible] se cita, llama y emplaza por el término [illegible] a contar de la primera [illegible] don JOSE G. [illegible] RA, para que [illegible] derecho en la [illegible] Municipal [illegible] apercibimiento de [illegible]

Buenos Aires, agosto 7 de 1920. [illegible]

Por disposición del señor juez de [illegible] de la Capital [illegible] FEDERICO [illegible] 16 del corriente a las [illegible] de regular los honorarios del [illegible] nos Aires, tres de agosto de 1920. [illegible] fredo G. Romero, secretario. [illegible] Justicia, 5.o piso, sobre Tacuarí [illegible]

13.4?? v. [illegible]

Por disposición del señor juez de primera instancia en lo civil, doctor [illegible] Colombres, se llama y emplaza a todos los que se consideren con derecho a los bienes quedados por fallecimiento de LAZARO [illegible], ya sean herederos o acreedores, para que dentro del término de treinta días, deduzcan sus acciones en forma por ante S. S. y secretaría del que suscribe, bajo apercibimiento de lo que hubiere lugar.

Buenos Aires, agosto [illegible] de 1920. [illegible] secretario.

13.43? v. [illegible]

El señor juez de primera instancia en lo civil de la capital, doctor Fernando [illegible] bach, ha ordenado se cite por [illegible] presente, lo más de tres meses y [illegible] de cinco [illegible] prevención de fallecimiento de don [illegible] no [illegible] para que dentro del término [illegible] por ante el juzgado y secretaría del que suscribe, a efecto [illegible] Buenos Aires, junio 7 de [illegible] secretario.

AVISOS VARIOS

CASA D'HUICQUE

248 ESMERALDA 250

CAFES y TES

Exijan los cupones-cheques al efectuar compras

U. T. 3258, Libertad

Arrocera Medinense (S. A.)

Se hace saber que los señores accionistas han resuelto, en asamblea general extraordinaria de ayer, vender el activo y pasivo por la cantidad de $ [illegible] que acuse el inventario a formarse oportunamente.

Haciéndose constar que el molino se halla a unos cien metros de la estación F. C. N. O. A., trabajando del arroz acopiado de la última cosecha y en buen estado la maquinaria y edificio, y que hay preparada para llevar arroz, unas cientos hectáreas en los [illegible] lotes de que posee la sociedad.

El molino tiene capacidad para producir diariamente de ocho a nueve toneladas de arroz.

J. Zelarayán, presidente; [illegible] ramo, secretario.

13.459 v. ag. [illegible]

POTENTE Y BARATA

Pidan datos o catálogos a la Compañía Argentina de Alumbrado a Alcohol. DEFENSA [illegible] Buenos Aires